臺灣日日新報 夕刊
二月二十日
（第三種郵便物認可）昭和七年二月二十一日 （日曜日） 臺灣日日新報 第一万一千四百四十六號 （一）

けさ七時植田師團長から愈よ總攻撃命令下る

七時半、全線に亙つて我が軍行動を開始す

（上海二十日發電通至急報）植田師團長は今朝七時麾下各部に對し總攻撃の前進命令を發した

（上海二十日發聯合至急報）十九路軍はあくまで我要求を容れず、我軍は午前七時三十分全線に行動を開始した

期限後も猶豫したが敵不遜にも撤退せず

【東京二十日發電通至急報】上海二十日軍司令部發、植田師團長は我要求期限たる本日午前七時に至るも閘北、江灣の敵は撤退せざるのみか、却つて戰備を整へ、我軍は更に自重し三、四十分敵の情勢を見たが敵は不遜にも撤退の模樣なき爲め、我軍は午前七時三十分全線に亙り行動を開始した

戰ひは早くもたけなは

【上海二十日發聯合】午前七時半總攻撃を開始した我軍に敵彈盛んに落下し戰闘たけなはである

林○團江灣鎭へ進撃

【上海二十日發聯合】午前七時半林○隊は江灣鎭方面に敵三千を發見し進撃を開始した

江灣方面へ一齊砲撃

【上海二十日發聯合】午前八時十五分我陸海軍砲列は江灣方面の敵の野砲と歩兵陣地に對し一齊砲撃を開始した

小野○團も前進開始

【上海二十日發電通】我軍の中央部小野○團の○○聯隊は午前七時前進を開始した

虬江路方面でも前進

【上海二十日發聯合】植田○○部隊は廿日午前十時虬江路方面に前進した

偵察機○臺で敵情を偵察

【上海二十日發電通】二十日午前七時半我偵察機○臺は閘北一帶の敵情を偵察しつゝあり敵は之に射撃を加へてゐる

四明公所附近で激戰

負傷者續々後送さる

【上海二十日發聯合】午前七時四十分偵察機の報告によれば四明公所附近の敵は西北方に後退中

【上海二十日發聯合至急報】四明公所附近最前線で激戰展開され負傷者續々後送されつゝあり

敵彈で二十餘名負傷

【上海二十日發聯合】閘北一帶に敵彈盛んに落下し我○○聯隊に命中して二十餘名負傷した

我○○砲○○殆ど全滅

【上海二十日發聯合至急報】四明公所附近の我○○砲○○に敵彈落下、照星長金右特務中尉指揮の一隊は十數名の死傷者を出し殆ど全滅した

支那避難民は楊樹浦に殺到

【上海二十日聯合】支那避難民は楊樹浦方面に殺到してゐる

敵は總崩れとなつて滬寧鐵路沿線に退却

攻撃開始以來二時間で

（上海二十日發聯合）敵は午前九時三十分總崩れとなり滬寧鐵路沿線に向け續々退却中

總攻撃前の戰況

江灣鎭方面の敵を今曉早くも包圍す

下元○團行動を起して

【吳淞二十日發聯合】吳淞方面で對峙中だつた下元○團司令部は二十日未明行動を起し、午前四時三十分江灣鎭方面の敵を包圍した

林○隊江灣に向ふ

戰車隊、○○隊を加へて

【上海二十日發電通】前線○團○○林○隊は引續き騎馬機關銃、戰車隊○、砲○隊、野戰○○隊を加へ江灣を目標に行動を起し午前五時豫定の地點に到着した

江灣方面の敵盛んに發砲

【吳淞二十日發電通】クリーク對岸の敵は我軍が江灣方面に總攻撃を開始することを知り十九日夜に入り盛んに小銃を發射してゐるがこの方面の我軍は守勢をとつてゐる

前原○團は移動

【上海二十日發電通】前原○團司令部は林○隊と野○隊の行動開始と共に今朝四時[illegible]を出發○○に移動した

北停車場附近の敵

機關銃射撃をなす

【上海二十日發電通】十九日午後九時頃より[illegible]、北停車場附近の敵は[illegible]陣地から我軍に對し機關銃射撃を行ひ[illegible]

我が飛行機が反撃

江灣方面の敵情偵察に行き

【上海二十日發電通】本日午前六時四十分我偵察機○臺、戰闘機○臺出動して江灣方面の敵情偵察を開始し敵の猛射を受けたが直ちに反撃を加へた

徳野○隊は待機中

【上海二十日發電通】前原○團の○○徳野○隊は本日午前○時半行動を起し半○路より鐵工路に道をとり午前五時までに林○隊の北方豫定線に到着、總攻撃命令下と共に江灣北方地帶に進出すべく待機の姿勢をとつてゐる

我軍野砲で應戰

大衝突の口火は切られて波家宅に火災起る

【上海十九日發電通】我軍は十九日午後九時半より野砲を以て支那軍の砲撃に應戰しつゝあつたが只今（午後十時）六三園の北方波家宅附近に火災起り炎々として燃えつゝあり、日支大衝突の口火は既に切られたものの如くである

閘北戰線で前哨戰

【上海二十日發聯合】支那軍は各線で我を射撃閘北戰線は早くも前哨戰盛んに起つてゐる

寶山路の彈藥庫

我砲彈で大爆發

死傷八十餘を出す

【上海十九日發電通】我軍が十九日午前[illegible]發射した[illegible]の砲彈[illegible]寶山路にある敵の彈藥庫に命中し、小銃、[illegible]の彈丸が大爆發と共に炸裂、敵兵に死傷者八十餘名を出した事が[illegible]められた、[illegible]

最後通牒に對する支那側の回答

何れも誠意を示さず

蔡廷鍇から我が軍に

【上海十九日發電通至急報】蔡廷鍇は我最後通牒に對し左の回答を寄せて我要求を拒絶して來た

十九路軍は中華民國共和國政府の指揮下に屬し軍の行動に關しては中國政府以外に命令する權利を有するものなし　蔡廷鍇

【上海十九日發聯合】蔡廷鍇から植田○團長に宛た回答左の如し

本官の麾下にある軍隊は國民政府直下の一部分をなすもので政府の命による外動かし得ない、右の如き事情につき貴官の書面はこれを政府に廻付した、追つて外交部より貴國公使に回答あるべし

吳鐵城から總領事へ

【上海十九日發電通】上海市長吳鐵城より村井總領事宛回答左の如し

上海事件は重大で、單に地方問題として取扱ふべきにあらず、國民政府が今後重光公使に回答する、從つて日本の各要求は自分の回答すべき筋合のものでない、自分の回答し得る排日ボイコツトに就ては日本軍の侵略行動の結果で全く問題外である

【上海十九日發聯合】吳鐵城秘書[illegible]は十九日午後七時半總領事館を訪問、植田○團長及び村井總領事に對し各別に回答を手交したが、總領事に對する回答内容左の如し

上海事件は外交部の處理すべきもの故、外交部より重光公使に對し回答すべし、ただしこの事件は日本の攻撃により釀されたもの故抗日運動取締はなし得ぬ

國府の回答

【南京十九日發聯合】國民政府は[illegible]

今は已むを得ず最後の手段に訴ふ

植田師團長から聲明書

【上海二十日發聯合至急報】植田師團長は行動開始と共に長文の聲明書を發表した

我軍は最少限度の要求をなせるに拘はらず蔡廷鍇は回答は政府よりなすとなし、しかも今朝に至るも國民政府より何らの回答に接せず、一方全線の支那軍は撤退せず、敵對行爲をやめず、我軍は最後の手段に訴へるのやむなきに至つた

汪精衞の聲明

【南京十九日發聯合】國民政府の外交問題に[illegible]を有する汪精衞は日本の最後通牒に關する支那の回答に關し左の如く聲明した

日本の最後通牒に對する支那回答は既に發送されたがその回答は次の五點より成るものである

一、日支兩軍の撤退に關しては一定距離を指定しなければ兩軍のみ撤退には[illegible]

二、撤退實行調査委員は日本人を除く各國[illegible]で組織すべし

三、支那は上海濱山砲臺の永久武裝解除の要求はこれを拒絶す

二、撤退日時は支那側決定により處理すべし

三、支那軍十内における國家防備施設を撤去すべしとの提議は受諾し得ぬ

四、通常の場合支那政府は上海地方に軍隊を駐屯せしめず通常狀態には警官により警備さるべし

五、日本飛行機の撤退監視は容認し難し、若し調査員必要ならば中立三國人たるべし

外支人を避難せしめよ

我總領事から通告

【上海十九日發電通】村井總領事は十九日午後五時吳鐵城に對し十九路軍駐屯地點及び日本軍と同軍との戰闘が行はれる可能性ある地點にある外支人を速かに避難せしめよ、斯かる不測の出來した責任は總て支那にありとの通告を發した

英米兩公使重光公使訪問

【上海十九日發電通】英米兩公使は十九日午後二時半重光公使を訪ひ約一時間に亙り我最後通牒に對する支那の態度に就き意見を交換したが後兩公使は日本軍が支那軍に行動開始の際は英米居留民の生命財産保護に就き配慮されたしと依頼した

アメリカ海兵邦人を押込む

内外棉社宅に來り醫療機械を持去る

【上海二十日發電通】昨日午後六時頃アメリカの海兵約十數名は邦人經營の内外棉社宅に來り留守中の邦人社員及び家族を一室に閉ぢ籠め電話の使用を禁じ全く外部との連絡を絶ち午後九時頃まで屋内を捜索し醫療機械若干を押收して引揚げた、社員の談に依ると彼等は[illegible]の邦人まで調べると云ふ亂暴さであつたと云ふ

蔣介石が聲明發表

【南京十九日發電通】蔣介石は本日南京に歸り左の聲明をなした

その日その日

○

最後通牒に對して蔡廷鍇からあつさり返答、これで日本側も思ひ切りがよくなつた

○

あとはズドンと總攻撃の號砲一發、既に火蓋は切られた、十九路軍のお臍で茶を沸かして貰ひませう

○

あれだけの犧牲を拂ひつつ日本はこれ程迄の寬容さを守つて來たのだ、コレからは契遠文尖端[illegible]

○

廣東派の無智と無謀はお話にならぬ、日本軍に衝突して撃破され[illegible]場面をさらふのは蔣介石

○

蔣は調停する如く見せかけて實は手を引き日本と廣東軍とを衝突させ戰はずして政敵廣東派の勢力を殺ぐ魂膽、喰へぬ男だ

○

日支事件は愈々本モノになつて來た、國民旅に盛り全住民は、對岸の形勢に平靜ではゐられぬ

○

總選擧の日に上海では總攻撃開始、これも何かの因縁

○

負けるも勝つも「時の運」でなくして「政策と人氣次第」であつて欲しい

○

人間は體は小さくても丈けは大きくありたい、大柄の人が大きく出たらどんなに立派だつたらう

○

國家の柱石となつた名譽の候補者には全く氣の毒、出來るだけの事はしてやりたい

人事

▲羽島豊一氏（台灣製麻取締役）二十日來臺（台北）

▲小林五郎氏（文化拓殖會社）同乘組合副組合長）二十日來北（鐵道ホテル）

▲森田兒信氏（三井物產台北支店）二十日南部より來北即日角板山へ

▲大坪敷三氏（臺灣總督府專賣局事務囑託）二十日南部より來北即日角板山へ二十二日內地へ

▲高橋倉氏（臺灣總督府營繕課長）角板山方面へ出張、森田、大坪の諸氏と共に二十日角板山へ

▲內村安助氏 警察本署警務部長として北投へ赴任

本日小説休載

神經衰弱 漢方療法

頭のハツキリせぬ人、不眠、耳鳴、物忘れ[illegible]

大阪市[illegible] 松

失業者 難病救濟

[illegible]自然療法院

リウマチ せんき 神經痛 無料

如何なる重症にも必ず効く

強力漢方合理療法

奈良市小西町山 良成院

盤算ぬらいの九九

二二が四が不要になつた 二二天作五 九九を用ひず敏速で正確

[illegible]

定價[illegible]

大阪市[illegible]

發賣元 國華商會

福音！

淋しき子のない奥様に

[illegible]

奈良縣生駒町北新町七○ 淺井きみ枝

肺病

りんびょうかち 病に しようこし けんびょう

惱む方々に切に御勸め致します

[illegible]

奈良縣生駒郡生駒町壱町二〇 玉松園主

月やく

大切なるお金を投ずる其前に先づ良藥の選定

差込と内服藥の安全責任藥

[illegible]

京都市[illegible] カニエ[illegible]

渡邊本社特派員厦門で在留邦人を訪ね慰問

廣東ではヨタ報道に狂喜して廿萬弗の爆竹が一夜で煙

【十九日厦門特電】渡邊特派員發〕[illegible]十九日夜は本紙を代表し厦門領事[illegible]三浦義秋氏、臺灣公會、臺灣民會、臺銀加藤書院其他を訪問して慰安の辭を述べたに對し[illegible]

當地の在留邦人は極めて自重し、支那側と紛爭の機會をつくらず[illegible]市内各所に銃を肩にした支那兵や公安局巡警を見ると物々しい[illegible]

[illegible]廣東では上海に於て十九路軍大勝の報に狂喜し一夜に二十萬弗の爆竹をならして戰勝を祝したのでヨタのきき過ぎに驚いた公安局では慌てて眞相を發表し漸く人氣が鎮靜した

[illegible]

日支紛爭に關する聯盟總會召集に決定

三月三日を期して

【ゼネバ十九日電通至急報】國際聯盟理事會は三月三日を以て愈々日支紛爭問題の聯盟總會を召集するに決定した

【ゼネバ十九日發電通】本日の公開理事會で聯盟總會を三月三日開くに決定した

總會召集の決議内容

【ゼネバ十九日發電通】本日の理事會で可決された聯盟總會召集の決議内容左の如し

理事會は支那政府の要請に依り日支紛爭を聯盟規約第十五條第九項に基き三月三日の聯盟總會に附託す、但し聯盟規約に依り平和條件に付きその事柄を審査すべき理事會の義務は之がため變更せらるゝ事なし

法律的疑義は理由なし

【ゼネバ十九日發電通】十二國理事會は十九日午前十一時五十五分開會議長ボンクール氏より「法理委員會が日本の總會手段に關する疑義は理由なしとの決定に達せる旨」を報告し支那の緊急理事會開催要求を協議したが、午後四時更に十二國理事が集會再協議することに決し、午後四時四十分一旦再開した日本の最後通牒は委員中[illegible]既に右決議文に依り總會は理事會が召集する事となった譯である

法理委員會の答申内容

【ゼネバ十九日發電通】支那の緊急總會召集要求これに對する日本の疑義提出に就いて聯盟法理委員會の答申内容左の如し

一、支那の總會召集要求は規定期間中に提出された

一、要求形式は支那自身が召集を要求し、若し理事會が召集せんとする場合は支那自身の右要求はこれを撤回する旨の選擇條項を附け加へたのみ

一、支那自身が確定的要求を提出してゐる以上は理事會自身が總會を召集せずともその間何等の法律的障碍存在せず

日支兩國の代表が火花を散らして論戰

最後通牒の期間延長要求に決す

緊張した公開理事會

【ゼネバ十九日發電通】支那の要求に係る聯盟規約第十五條第九項に依る公開理事會はボンクール議長司會の下に、午後五時四十四分(日本時間二十日午前一時四十四分)開會、[illegible]一般傍聽席も立錐の餘地なく、[illegible]理事會初つて以來の緊張振りである。午後五時四十四分**ボンクール議長**は開會を宣すると共に

本理事會は聯盟規約第十五條第九項に基く支那代表の要求に依り開會されたもので、[illegible]

と簡單に述べ、直ちに支那代表**顏惠慶**は[illegible]緊張を漲らせながら左の如く論述した

日本軍は今や殆んど戰爭を行はんとしてゐる、我々は今や將に[illegible]

今や日本軍に依り期限付けられた時間を待つてゐる、我々は日本軍隊が絶對的に全責任を負ふべき流血の慘を防止する手段を理事會が即時に採る事を要求する[illegible]

越權を指摘して議長に詰問書翰

同時に聲明書發表

【東京二十日發電通】芳澤外相は二十日中に聯盟理事會議長ボンクール氏に對して、十二箇國理事會の今回の通牒の越權行爲なる點を指摘せる詰問的書翰を發し、別項聲明書を各理事へ傳達方を要求することとなつた

政府が聲明發表

ボ議長と理事會の通牒に對し

【東京二十日發電通】芳澤外相は十九日政府首腦部と協議の結果、理事會議長ボンクール氏及び十二ケ國理事會の對日通牒に對し[illegible]左の諸點を強調する筈である

一、日本が支那に對し何等領土的野望を有せざることは帝國政府屢次の聲明に依つて明白である

一、從つて帝國政府の行動は何等不戰條約、九國條約又は聯盟規約[illegible]に抵觸せず

一、帝國政府は終始[illegible]

一、日本は大國の責任に鑑み事件不擴大の方針に終始努力して來た、支那に於ける日本の現在兵力をもつて見ても日本が何等事態擴大の方針に出でないことは明白である

一、日本は聯盟の[illegible]

佐藤代表 は反駁して[illegible]

佐藤代表 [illegible]

顏惠慶 [illegible]

佐藤代表 [illegible]

ボンクール議長 [illegible]

武力を 用ひたとすれば[illegible]

内亂に 終始しつゝある[illegible]

權益を 保障するに必要[illegible]

聲を震 はしながら[illegible]

石川縣第二區無投票當選

政友二、民政一

【金澤二十日發電通】石川縣第二區(河北、羽咋、鹿島、鳳至、珠洲五郡)は民政黨候補戸部良祐氏が十九日午後十一時五十分正式に立候補辭退の屆け出を爲し無投票當選となり左の如く政友二名、民政一名と決定した

益谷秀次(政友) [illegible]三(政友) 櫻井兵五郎(民政)

閩島に潛入して王德林軍が砲擊

今朝大混亂を呈す

【長春二十日發聯合】昨夜閩島に潛入した王德林軍五百は午前五時各所で砲擊を開始し混亂を呈してゐる

滿蒙新國家の首都

長春に置くに決す

【奉天十九日發電通】[illegible]首都は地理的關係から長春に置くに決定した

タクシー轢殺事件犯人の目星付く

捜査範圍を狹めて嚴探

[illegible]

流行病續發に關係官打合

二十日臺北州廳で

臺北州市警察衞生當局として出し得る限りの努力と費用とを出して防疫に努めてゐるのにも拘らず[illegible]行性腦炎患者を出し今後益々惡化の虞れがあるのに鑑み二十日午前十時頃より警務部衞生課[illegible]加藤防疫係長らが州警務部に集り[illegible]打合せた後午後[illegible]

臺北を荒した掏摸捕はる

三十餘件の犯罪發覺

臺北北署刑事係は數日前より掏摸被疑者として市内[illegible]町三九番地[illegible]を北署に留置し取調べを續けて來た結果右は昨年九月頃臺北[illegible]昨年十月頃より最近に於て臺北全市を股にかけて[illegible]三十餘件に亙る掏摸を働いた旨を自白目下餘罪多數ある見込で[illegible]取調中

料理教授の名で詐欺を働く

全島にわたる犯罪

[illegible]

佛外相就任をボ氏受諾

【ゼネバ十九日發電通】目下聯盟理事會議長として[illegible]ボンクール氏はパリのパンルーヴェ氏から長距離電話に接し約十分間通話の後新内閣の外相たることを受諾した

米日爲替又も新安値

卅二弗五十仙

【ニューヨーク十九日發電通】本日の米日爲替は三十二弗五十仙と又復新安値を演じた、原因は日支問題の惡化及び聯盟の空氣險惡に依る

天氣概況(二十日)

本島附近は多少北東季節風が吹いて居りますが勢力弱く澎湖島は風速七米彭佳嶼は六米沖繩方面は曇り勝ちで石垣島は雨本島内は北部と花蓮港は雨中部は曇り南部は快晴の好天氣となつて居ります

▲天氣豫報(二十一日)

第一區 北乃至東の風沿海地方は[illegible]曇り

第二區 北乃至東の風[illegible]

第三區 北乃至東の風沿海地方は強く晴れ

臺北地方 東の風曇り

各地氣溫(十九日)

	最高	最低
恒春	二三・六	一二・三

商況

米況 二月二十日

正米市況 大阪期米 神戸期米 東京期米 株況 東京長期 東京短期 東京銀行貨株

[illegible]

淋病と小便檢査

りん病 ばいどく 諸藥 有田ドラッグ 百圓進呈

日曜謝恩デー 精肉半額 本日十時より同十二時迄に御持參の方へは百匁二十錢以上の精肉半額提供 田伍作精肉店

御挨拶

今回北投善光寺別院に開かれたる一光三尊佛故北白川宮殿下誓圓尼公上人の英靈を安置さるべく信州善光寺尼公上人は遙々御渡臺になりました就ては多大の御歡迎被下難有感謝致します。そうして來る廿四日は尼公上人の御來臨を仰ぎ御後援下された信濃、若狹、越前、越後、加賀、能登、越中、北投の御方々の御先亡者の御法要を營まるることに相成りましたから二十三日までに戒名並俗名を北投善光寺に御參詣旁々御持參下されたく

明廿一日尼公上人は北投街より善光寺まで御巡錫なさるるに付て稚兒も加はり盛大に行列がありますから是非御參詣下さい

追而當日は角板山御見學の豫定なりしを特に御中止を願ひ前記の通り修行なさるに付篤と御含み置きを願ひます

中野全能 後藤和佐三 井出喜蒸 中辻久郎 竹林德松 蛯原祥介 松井猪兵衛

買賣株式諸債社公 長期短期清算取引 大株一般取引員 松井輝三商店 大阪市北濱一丁目

おみやげ 臺北名物 メロー 京町一丁目 メロー商會

かるかん 內地送り 春日堂

殘月譜 (109)

志乃田廸司作
清水三重三畫

似たもの（五）

「おや、戻つたやうぢやな」

庄右衛門が聞き耳を立てた。

「ほんに、砂ッ埃を吹き込んで厚ま…ちやがいつもの喉が聞えますんな」

お妙が楽しげに云つた。

「ほい、寒いから晩呼び出したのぢやろ」

庄右衛門が咎めるやうに呟いた。

「おつとつちやん、ただ今！」

若衛の大きな聲だつた。

「おう〳〵、お歸りかへ」

「こんなにも、にごみかい？」

「ほほほう、泥にごみも甕一杯…今日は身體の具合がよかつたので、おとつちやんとこんで、ちやんと仕度をして置いたからな、安心をし」

「さうかい、じやかいれ」と云つた。

「さうかい、そりや、ありがとう」

「たゞ誰とだえ？」

「加納のお武士の子ぢや、偉たらしい奴ぢや、後岡とかいつて家老の子ぢやげな」

「そ、そして、どうした？」

「おら、負けないや。飛び出して来た仲間に、ひつくりかへされたかえ？」

「おお、まあ、怪我はしなかつたかえ？」

「おら、腹が立つたから、無茶苦茶に石投げてやつた。みんな竹刀を持つて追つ駈けて来たぜ。仲間に捕まつた時には、五人して、おらを、打つ叩かうとした」

「危いなあ！若衛、そんな乱暴なものに対手になつてはならぬぞ」

「だつて、おとつちやん、向ふから、突つ掛かつて来たんぢやもの。百姓の子ぢやつて云つて、頭から馬鹿にしくさる！」

「お武家さまには、逆らつてはなりません」

お妙が、きつとして 御した。

「退か、おつかさん！」

急に、愉しい顔になつて、若衛は云つた。

「貧乏なお武士の子が、おらに加勢してくれたぜ。それで殴られずに済んだよ。おとつちやん、おらによく似た子だぜ。その子のおとつちやんのお武士も、よく似とると云つてたぜ」

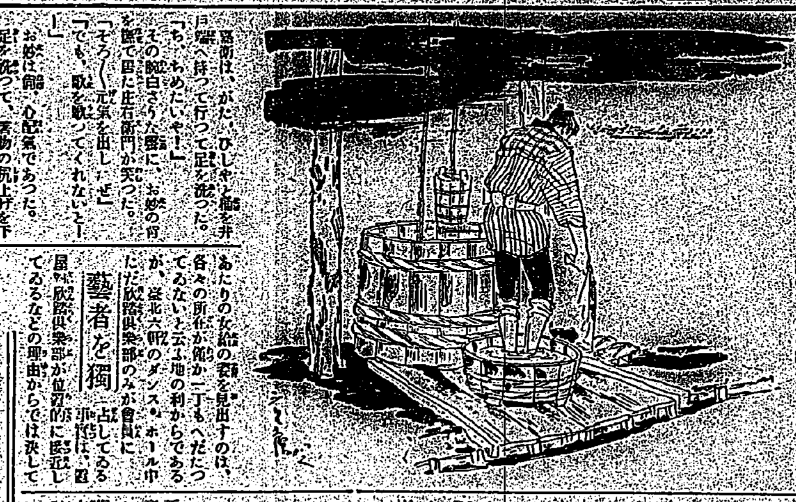

若衛は、かた、ひしやくと桶を井戸端へ持つて行つて足を洗つた。

「ちつ、めたいやー！」

その腕白さうな顔に、お妙の胸を蔽つて居た庄右衛門が笑つた。

「そろ〳〵元氣を出したぞ」

「でも、氣を取つてくれないと！」

お妙は仰、心配氣であつた。

足を洗つて、若衛は庄右衛門とお妙との側へ、ぴつたり手をついた。

「ただ今！」

「御苦労さやつたな、大根は賣れたかい！」

「ああ、みんな賣つてしまつた」

と云つたが、その聲が、いつもと違つて、訝しげな調子だつた。

「おや？」

庄右衛門は眼を大きく瞠いて云つた。

「馬鹿に泥をつけたな、道が惡かつたのか、それとも倒んだのか？」

「いーえ」

と云つて、若衛は顔を擧げた。

眼が充血した。

「おら！喧嘩した」

「えつ？喧嘩？」

「喧嘩して賣れ殘りの大根を、みんな、打つつけてやつた」

「まあ！」

お妙が、顔色から乘り出した。

社交ダンスの渦を巡って（七）

藝者の多い欣踏倶楽部

欣踏倶楽部の特異性は會員に藝者の多いと云ふ事である。欣踏倶楽部のホールに時折美人藝者やボタン…ない。是れには因縁がある。所ち欣踏倶樂部が築地町で出張教ダンスをやつてゐる所、教師福禄氏は眺せられて築地に一ヶ月間出教授をやつた事がある。これが縁で今もつて藝者連中は欣踏倶樂部に出かけるのであるが、夫れも繋り他の倶樂部の方には廻らず、竹のや日本亭、明石あたりから堅気な足を運んでゐる。

×

ダンス黨

藝者の中でダンス黨は先づすずめ、竹三、一下、あたりであらう。この連中は五年九月のコンテストに出たダンシング・パーテイーにも顏を見せて、大いに実力ぶりを發揮した。と云ふか、社交ダンスの感覚性はチャンテンの京都風にも何時…

く普及して今では大抵の妓席のさわめきに呼吸な容と肌のステップをこまかす位なワザは心得てゐる。

× ×

けれども何れ撒に依らず名人上手と云はれる人は、さうタントあるものではない。それに臺北の社交ダンスの普及は未だ日が淺いし、その上

藝者と云

ふ者は社交ダンス修得に甚も不向な習慣を持つてゐるではないか。だから藝者のうちから上手なダンサーを見出す事は、僕給料のサラリーメンのポケットに五圓札を發見すると同様餘りた易い事ではない。而しながらすずめ、福龍、百々成あたりになれば踊れる藝者と言つて決して恥かしくはないだらう。藝者な踊り手としては先づすずめであらうし、フォーム、素直さ、上品さの點では福龍が第一で百々成がこれに次ぐだらうなどとダンス・ルンペンの影口も、いや聖うるさい事であるが、(臺)凹間つてゐるのか右すずめ、左峰千代、國内、福龍、福禄教師。

藝術童話と所謂話術家

北村壽夫

小説の世界に二つの潮流がある事つたく云ふと俗な家庭小説と高級な藝術小説の對立のやうに、と、おなじやうに、童話の中にも相容れない二つの作品がある。或在では、まだ作家以外にはこの區別さへ知つてゐない者が多いらしい。二つのもの――その一つは、子供に讀ませるために或ひは物語つてきかせるために。その目的に添つて製作され他は作家の◇創作衝動のみを唯一の根據として何等の功利をも超絶して創造されるものである。世に藝術童話と稱せられるものは、この意味にかなつたものでなければならない所のものである。即ちここでこれらの作品は初めて一個の様式として文學上に、その價値を要求し得るものである。だから是れ以外の

◇童話創作

は藝術品でないと云へる。話術のための童話、放送のための童話、そんなものはあつて惡い童話である。恐くないまでもつまらない存在であると私は思つてゐる。童話の藝術童話が、たまたま稀に小さい讀者に興へる。あらゆる意味での感銘は小さい讀者にのみ向かれた、功利童話の影響より、多くはあつても決して少ないとは考へられない。藝術童話―創作童話は彼等に迎へ敬へない。彼等の生活に媚びはしない。然し暗示する。感じさせる。人生や生活や、そのほかの智恵を小さい魂に暗示する「感情」だけでもいい「幸福」だけでもいい。例へばその匂ひをかがせるだけでも、彼の生命の内容はきつと豊かになるに違ひない。童話の價値は藝術童話―創作童話にのみある。

◇科學童話

理科童話、道德童話、そんなものは邪道である。もしそれが讀者に成功したとしたら、漠らんとした内容が藝術化された場合にのみ成功したのであつてすでに、稚拙な功利童話ではないであらう。試みに口演童話の永く續つてゐるものを見るがいい。その思想内容はともかく桃太郎一篇をとつてみてもいかに、それが藝術化されてゐるか。即ち作品の永遠の價値はそれが藝術であるか否かで定まるのである。

○ ○

話術家とは、おかしい存在だがともかくあるものとして、考へてみる。私のいふところの意味は、童話話術家をさすのである。これならさらにある存在だ。ときどきラヂオで、いろいろの人々が、子供のためにお話をしてゐる。が、どれもこれも、なぜ申し合せたやうに、滑稽な節だの、アクセントをつけるのかと思ふ。更に不快を通り越して、恐ろしくさへなるのは、話術家だしの、話術者であるたはない。定めし、身振り

◇手振りを

まぜての話しに違ひない。私はこの人たちの、藝人らしい、商賣人らしい話しぶりを不快に思ふ。なぜ、子供に媚ひるのか。から質問してやりたくさへなる。

○ ○

アンデルゼンは、自作の童話を子供たちに聞かせるとき、抑揚もない、静かな聲でぼつぼつと朗讀したさうである。それで子供たちには、すべてがいきいきと感受されたさうである。

これは何を意味してゐるだらうか。

何ごとも「人」にある。私はさう思ふ。

自分はお話に自信がないから、お話をすることなんかは出來ないが、お話の出來る人は、も少し考へてくれたらいいにと思ふ(終)

名家敗退將棋（七）

（志澤氏一回勝ニ人目）

左香落△六段 小泉兼吉
▲四段 志澤春吉

△六五角▲九九龍△三四龍▲二二玉△四三角成▲三二歩△四二銀▲同金△同馬△三三銀△同龍▲同歩

▲小泉六段曰く 六五角は豫定で何れにしても龍が協力して敵玉に迫る考へです。まだ駒損にはなつてゐるが敵玉が薄いので對合け取れてゐる

▲志澤四段曰く 九九龍は八七角と受けても三四龍でつけない。如何に苦しくなつても私の方も七九金を取ればよい味が出來る

▲小泉六段曰く 四二銀は龍馬何れか犠牲となるが鋭い攻めでは七九金を取られて大變となる

▲志澤四段曰く 三三銀は絶對の受けで直ちに寄つて居れば投げるべきですがまだ還らか味ひが殘つてゐて急に寄らない筈です

▲大崎八段講評 下手九九龍ノ金に當ては急ぎて危險である八七角と受け三四龍二二玉八七角同成銀と寄つて辛抱すべきである上手四二銀は感心にある樣龍を犠牲にする攻めで過激な樣にえても手筋で後手を引いて危險である

（圖は九八飛成迄の局面）

持駒△小泉 角銀　持駒▲志澤 飛桂歩 [illegible]

水入のバケツを眼瞼で持ち上げる

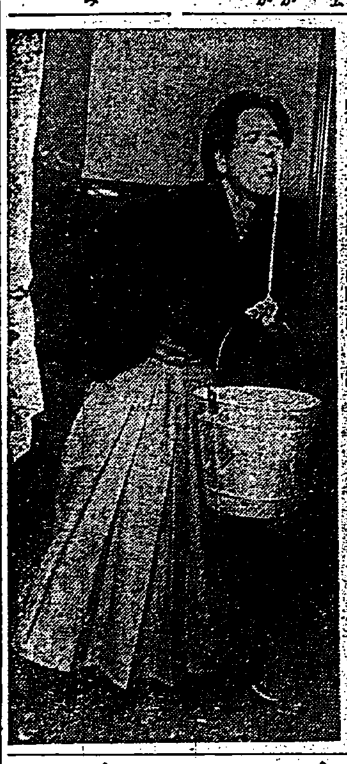

永田蔵氏が本社樓上で行つた「眼力」の實演です。バケツの把手に紐を結びその先に金のボタンを取付けそのボタンを眼の中にはめ込み上下の眼瞼でシカト挟みヤッといふ氣合と共に持上ぐれば御覧の通り、永田氏曰く「稽稼でしたら第一本目に這入つも痛かられますが「痛くない」といふ信念で行けば何ともありません、之は菩死人が腹を扳つて物の拵艶びに展早てた末手でする乘を眼でやつて見やうとて之を継續し遂に成遂げました」人の一心の力つて恐ろしいものです眼瞼を以つて水の這入つたバケツを持上げるのですからね（寫眞は心眼術家永田氏）

公開欄

お取記氏に以五へ中の木り給入名て内ネ行田自國けのはも△六多は田付係中別件答十付不紀計に△に所名付十可稿首 [illegible]

高女音樂會男子禁制の不法

不可解生

◇二月十一日の第二高女音樂會の公開で「男學生入場謝絶り」の理由として「男女間の重大なる結果の招來を怖れるか故に入場を謝絶りする。男學生は然るべく遠慮されたい」との先生の御言葉に音樂の不安と不満とを禁ぜざる者なるが故に私は此處に狂猶の御検討を煩はさねばならないと思ふ

◇斯る意味の男學生の退場は自ら限定せらる可きものかも知れないが少く共吾々の言ふ學生の[illegible]

◇即ち若弾可憐なる乙女達の嬰ひ合唱、舞踊、劇を見、聽き、唄する事に依つて、眞に神々しき清き人間にのみ知られる嚴くましき迄の磁恋なる敬虔の念を催しさへすれ、決して先生の期待せられるであらう如き意味の感情を意識す可くもない事を申上げておかねばならぬ

◇然し親心としての先生の立場には一面の理解は有する餘裕ある者であるが私は次の事に思ひ至れば或る忌し膝き情欲の情を禁じ得ぬ者である。而も斯く憤しくペンを持る大きな理由も其處に存する

◇即ち「重大なる結果を怖れるが故に云々」との此の言葉の[illegible]

◇學生の入場を斷るが為にあれ丈の責任ある重大なる言辭を必要とせねばならぬなら何故に入場させる前に玄關口で左様理を分けて斷らなかつたのだらうか、藝術の斷話の切に「然る可く遠慮して戴きたい」などとあまりにも無理的だと解してはいけないだらうか。入場謝斷りの文句が用もないプログラムの端に申譯的にはんの影高く社意されて始めて氣がつく程度に記されてまつた事も從じ知つた程だ

◇さうした日本が無理解だとか時代錯誤だとか云ふに更に角新顔 [illegible]

臺日案内

[illegible]

書籍

東陽堂書店
平光書店
圖書賣買 文高書店
叶見書店
臺日新辭書

藥種商

にんにくエキス
エナモル
ハブ草 石丸書店

醫院

齒科 清水醫院
小林醫院

寫眞

寫眞機 反轉現像
バテー
岡田コロタ印刷所

下宿屋

太陽館
肥後屋

自轉車

自轉車は竹内へ

ラヂオ器械

ナナオラ三球セット

製靴商

ヒコウ運動靴

紙文房具

萬年筆大勉強
洋畫材料は 小塚支店

染物洗張

萬染物洗はり

運送業

引越荷物運送
貨物自動車

洗濯屋

和洋洗濯は 神戸屋

雜件

カベ塗料 庄司組
姓名學教授
十錢均一の春日家
建具と指物 榮發商店
玄米精乳と牛乳
中島籐製品
麻雀 特價拾圓
ふとん わた
メガネ 二割引 東京堂
ダンス
特許 商標 岸喜鑑

仕事

博信社
本邦唯一の精良品 サック
丁子堂

一粒三百メートル（榮養價）
美味榮養菓子
勉強に何よりグリコ
肉と骨の榮養素を含むフランス式キャラメル
（五錢・十錢）
東京・大阪 株式會社 江崎

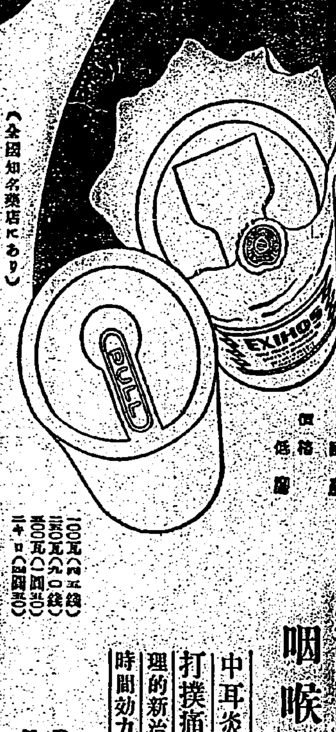

塗布に優る エキホス
感冒・肺炎
咽喉痛・肋膜炎
中耳炎、凍傷、肩凝、關節炎、打撲痛、腰痛、捻挫に對する合理的新治療劑にして一回の塗布よく長時間効力を持続す。
（全國知名藥店にあり）
百瓦（六五錢）
二百瓦（九〇錢）
五百瓦（一圓八〇）
一キロ（三圓五〇）
發賣元 株式會社 武田長兵衛商店
株式會社 鹽野義商店
製造元 二巴合名會社（大阪市東區道修町）

マルカンス酢
名古屋 笹田本店
攝津 笹田商店

バタコのみの
歯磨スモカ
空也のモナカ
もの茶々い
つぶくきこし
めせ スモカ
もの 憚りも
なう烟草めせ
定價 十五錢 小賣店に
475

胃弱に わかもと
原料は野菜と果實 獨特の葡萄酢を配す イカリソース

漢文臺灣日日新報

令朝七時下總攻擊令

二十日上海至急報。植田○團長今朝七時。對麾下各部。發總攻擊前進命令。

夜半總攻擊
因中國正式拒絕

十九日上海至急報。中國正式拒絕我通牒。植田○團長。二十日午前二時半。發總攻擊令。

我軍砲彈命中
敵彈藥庫爆發
敵死傷者八十餘名

十九日上海電。我九日午前零時過。發射○○砲彈。命中實山路敵之彈藥庫。小銃。機關銃。迫擊砲等彈丸。轟々炸裂。敵軍死傷者八十餘名。彈丸全部爆發。敵他部隊彈丸不足。多大害焉。

對理事會議長及
十二國理事會誡告通牒
帝國政府發聲明書

二十日東京電。芳澤外相。十九日與政府首腦部協議結果。以理事會議長文邱氏。及十二國理事會對日通牒。誤解滿洲及上海事態。認告日本。日本不得忍受。欲與對抗。帝國政府聲明書。決定二十日夕刻發表。右聲明書。指摘該通牒誤謬。强硬反駁。高唱左記諸點。

一、日本對中國無領土的慾望。因帝國政府屢次聲明。而明白。

一、故帝國政府行動。不抵觸不戰條約。九國條約或聯盟規約第十條義務。

一、帝國政府。終始持和協的態度。而妨害日華間平和的解決者。乃因中國背信不法之抗日挑戰的態度也。

一、日本顧大國責任。終始努力于事態不擴大方針。由中國之日本現在兵力見之。日本毫無擴大事態之方針。可以明白。

一、日本重聯盟軍縮事業之崇高。欣然參加之。欲此事實。可知今回通牒。言日本行動。有碍軍縮會議之事。乃誣帝國政府也。

致詰問書翰于議長
同時發聲明書
要求傳達于各理事

二十日東京電。芳澤外相。二十日中。對聯盟理事會議長文邱氏。發詰問的書翰。責十二國理事會。指摘今回通牒之越權行爲。要求別項聲明書。傳達于各理事。

臺銀配當
長官回答
對實業會長

中辻臺北實業會長。十九日午前十一時。由平塚長官之招電。單獨訪問于官邸。蓋就臺銀配當問題。前頃由實業會實行委員。訪長官陳情。對此長官欲爲回答。故對中辻氏。言余向諸君陳情。對臺銀荒木。吉田兩理事。以其意見致對中央要路。各上市事情。余初欲從速晉京。而遷延至今。致不能如意運動。殊爲遺憾。然據內地情報。臺銀亦有意配當。頗取以外在京有志。亦多種種努力。第爲日華時局問題。以後經濟界如何惡化。亦所不明。故此期配當亦中止。唯幸諒察此事情。又余擬于近日晉京。其時與大藏省當局懇談。且會見島田頭取。務期來期得以配當。日前來訪委員諸君。亦求將情傳達。中辻因得長官懇切回答。于正午告退。

拒絕最後通牒
蔡廷楷回答

十九日上海至急報。蔡廷楷對我最後通牒。回答如左。拒絕我要求。十九路軍。屬中華民國共和國政府指揮下。軍之行動所關。中國政府以外。無命令權利。右回答。蔡廷楷。

時局惡化
美日滙水
又現新廉價

十九日紐育電。本日美日滙水。二十二兩五十仙。已現新廉價。原因爲日華問題惡化。聯盟空氣險惡。

大衝突
我軍野砲應戰

十九日上海電。我軍于十九日午後九時半。以野砲與華軍之砲擊應戰。午後十時。六三園北方一帶附近起火災。日華大衝突已出現矣。

十二國理事會
勸奬召集總會

十九日府至急報。國際聯盟十二國理事會。決定對理事會。勸奬聯盟召集總會。

日華紛爭問題
聯盟召集總會
決定三月三日

十九日府至急報。國際聯盟理事會。決定三月三日。召集日華紛爭問題聯盟總會。

腦炎豫防
宮川課長談

關于流行性腦炎之豫防。州宮川衞生課長談曰。流行性腦炎。屬危險空氣傳染病。衞生當局。勿論舉全力防遏。而一般市民。就中如患家附近住民。希望時漱鹽水。及覆以口布。目下雖不豫防注射。唯檢查保菌。若發現保菌時。則擬施以豫防注射之也。

中部帽蓆組
會議經過

彰化中部帽蓆同業組合。十八日午後二時。在事務所。開定期總會。監督官。有清柳彰化郡庶務課長。柴郡屬。山田帽子檢查主任。齊藤聯合會書記等列席。組合代議員出席者二十五名。黃組長。告開會。次對議案全部。無異議通過。進入協議事項。決定如左。一、要請帽子檢查料輕減。二、新建組合事務所。三、內外視察進行。本案對島內視察決定代議員全圓。及店員一部前往南部。島外視察。暫移於後年度。四、親友會設立之件。本案對組合區域內擬設彰化。鹿港。線西。三部分每月集合一回以上。五、組合事務所。臨時移轉於驛前。以便於取締密移出者。以上諸案。議至四時閉會。續開宴會而散。

小公學校
聯合唱歌會

臺北市敎育會主開小公學校第三回聯合唱歌會。小學校部于二十日午後一時半。公學校部二十一日午後一時半。各開于建成小學校講堂。參加兒童。各千二百名以上。唱歌種目小學部四十一番。公學部二十九番。各分作二部。有齊唱。獨唱。舞踊。二重唱。三重唱。洋琴獨奏。輪唱。齊唱付動作。其他等云。

滿蒙新國家
首都置于長春

十九日奉天電。滿蒙新國家首都因地理的關係。決定置于長春。

十二國理事會
決開公開理事會
一日本最後通牒
一多碍委員感情

十九日府電。十二國理事會議。十九日午前十一時五十五分開會。議長文邱氏。報告委員會。關日本總會手續疑義。決定撫理由。協議中國緊急理事會開催要求。午後四時。十二國理事更集會再協議。午後四時四十分。一旦再開。若同會議決定。公開理事會。于午後五時三十分（日本時間二十日午前二時半）將開會。日本最後通牒。其碍委員感情。形勢頗惡化。

宜蘭攻防戰
在宜蘭川對峙
銃聲殷々

既報臺北山砲隊。十九日午前八時發礁溪。途中在四結。與宜蘭分屯隊。及農林學生一部合同。編成攻擊軍後進軍。以斥候戰。偵察敵情。漸到宜蘭川。在右岸堤防。散兵與防禦軍對峙。開始砲火。銃聲殷々。當地官民。在兩岸參觀。防禦軍。退却至郡役所前。在練兵場。開白兵戰。午前一時休戰。次就山砲性能。有三四將校。對數千觀衆說明。同日下午四時。當地官民合同在公會堂。主開山砲隊歡迎會。盡歡至六時頃散會。又山砲隊。二十日午前八時。發當地歸營云。

基隆燈謎

基隆市內仁生堂西藥房鄭明得。廖新木兩氏。爲祝上元佳節。自元宵夜起至十七日三日間。在北軒口。懸賞燈謎。延同市駿王。詩謎十。格萬定。李碧山。羅廣實諸氏主稿。每夜自七時起。至十一時。歡迎各界人士往射。

全島方委大會
十九日開於高雄市
出席者二百餘名

臺灣社會事業協會主開第五回全島方面委員大會。去十九日午前九時十分。開于高雄市青年會館。出席者二百餘名。來賓有野口知事。今井市尹等。列席。江藤副會長。述開會辭。大場會長。起敍禮詞。野口知事。今井市尹等。述祝詞。大披讀祝電。後滿場一致。推薦大場會長爲議長。動議對派遣滿洲軍。發謝電報。各無異議可決。旋入討論各地提出議案十八項。各開陳意見。或可決或修正。議至正午。下午一時。有山本哲府事務官。及宮原學博士。講演失明防止。終則江藤副會長。宣告閉會。同四時頃。盛況裡散會。

臺銀本期亦無配當
鑑周圍事情爲不得已

臺灣銀行配當問題。微特爲一般株主所要望。在本島各銀行信用組合。持有同行株式多數關係。自然依關於收益。進而於各銀行之配當如何。亦有多少關係。是故於本島經濟界人氣。影響頗大。而大受各方面之所期待也。然其努力。終歸徒勞。本期亦依內定無配當。爲此關係方面。至今之期待。全然相反。在臺銀當局。亦因努力無效。雖對世間之人。顧臺銀之配當問題。非僅依臺銀自體之業績如何。爲所支配。於政府之政策上。亦有關係。殊如今日國家多端之時。且日華問時局。依然不安定。爲督關問題尚見低迷。國際關係。未遂安定之域。內外共在多事多端之時。縱雖如何積極的內閣出現。亦不過二箇月。然爲周圍事情所不許。故本期不能實行配當也。然而臺銀之配當問題。非自今日始。在同行重役。亦頗爲所苦。奈以今日之內外事情。故本期不至配當。實屬遺憾。但於來期。從十分遂行之事後。本臺銀當局。抑關係方面。各大有自信。要之。本期無配。實出萬不得已云。

次期可配
無配當不得已
在京有力者來電

關於臺銀配當問題。據由東京臺灣關係有力者。向臺北某有力當局之情報。或入電。關於臺銀配當問題。東京臺灣關係者。再三訪問大藏大臣。拓務大臣。掘切大藏次官。大久保銀行局長。其他要路。一時非常好轉。有或有望之事。然東京某有力者。乃遂延離京。極力運動。迨最後有電報如左。於去十八日。達到臺北某所。關于臺銀配當問題。某日僑在京有力者三名。面會大藏省大久保銀行局長。力說臺銀配當之必要。對此。大久保局長。亦示同感之意。唯因目下中。華時局影響。與有價證券一部降價關係。本期無配。於臺銀反有利益。因有此懇談。是故有志一同。共認非情。出於萬不得已。乃切言但於次期決算。若事情無惡化。不可無決行配當之旨。又就是點一同亦努務使於次期實行也云。

臺銀配當
開理事會
實業會協議

臺北實業會。去十八日午前十時起。在臺北本町事務所。開理事會。理事全部出席。首由中辻會長。報告臺銀之配當問題。詳細今之經過後。各理事。[illegible]事。共以臺銀之配當問題。爲中心。爲本島財界。要期其實行。須重協議後。於午後一時散會。

代表避難民
林熊祥氏謝狀

福州臺灣公會長林熊祥氏。此回代表避難僑民。寄到謝狀于本社。言當地方以時局不安。臺僑婦女子避難母島。事前荷蒙。執十分統制行動。一行安全上陸之際。厚承種々親切。使克一同。安臨桑梓。誠感激莫名。茲代表一同。肅書申謝云。二月十四日。

後任總督不日解決
太田猪股兩氏或勇退
中瀨三宅氏未計及

太田總督之辭表。殆屬異例內容。將來或爲政治問題。亦未可知。然現政府非至問以輔弼之責。由現規上或由內容觀之。皆所齊肯。因而總督辭任及後任問題。亦擬于一兩中解決。而島勅任級之人事。因小栗。平山。橫光三氏提出辭表。對此三氏後任當然已行豫備的銓衡。一俟後任總督決定發表。又前記三氏而外。太田豐中。猪股新竹兩知事之勇退。亦在豫料中。唯對中瀨專賣。三宅遞信兩氏。似全未言及之。

破獲痲豆寮
煙草密輸入

[illegible]

軍司令官巡視臺南後
驅自動車抵高雄州
臨茶話會後入旅館

既報阿部軍司令官。十九日午前八時。到臺南聯隊。在貴賓室。聽取塚田聯隊長。報告情況。次一巡營內。到衞戍病院。同慰兵分隊。視察。後受石井內務部長。養村市尹前導。正式參拜臺南神社。旋到孔子廟。陸軍墓地參拜。午後。下午一時。抵安平港。觀港內情況。則歸開山神社參拜。在同社前受第二聯隊及各官衙代表者。竝在鄉軍人送行。偕橫光知事。塚田隊長。同乘自動車向高雄。又橫光知事送至二層行溪岸。臺南一邊野口知事。本田警務部長。淸水在鄉分會長深瀨大尉等。到二層行溪出迎。途中受岡山郡官民等奉送。一路到高雄。受整列在公會堂前重要官民。及生徒出迎。三時半到州廳。旋入貴賓室。與野口知事交換譚辭。後接見各課長。小憩後。臨招待州下重要官民。開茶話會。閉會後同五時入旅館吾妻云。

高市壯團檢閱
旗後再獲一等

高雄市壯丁團之檢閱式。去十九日午前八時起。在西子灣運動場舉行。團員參百餘名。照所定位置列。檢閱官守屋警察署長。石井刑政主任。八木警部。杉田外勤警部補。及各圓警察官吏。旗後團返納優勝旗後。開始檢閱。至十一時頃檢畢。結果一等依然爲旗後團。二等內惟團。三等苓雅寮團。成績發表後。守屋署長講評訓示。竝授與優勝旗。後山侵良團長答辭。國旗降下。時近十時一同集列。國旗降下。三呼萬歲散。

基隆市海產物商
被臺中仁記倒萬圓
店主賴添壽被捕到案
同業者昨年亦被倒五萬

臺中市綠町。海產商仁記號。店主賴添壽。係兩三年前所開業者。基隆各海產商。多與交關。至最近忽大宗往文。基隆謝裕記刑記。三河商行。各被欠千七百圓。臺灣海陸物產會社二千二百圓。陳泰成一千二百圓。三合和七百圓。順美三百五十圓。幾合成二百圓。計金九百五十圓。各以爲替向銀行割引。屆期皆不入金。至去舊曆正月四日。賴突以書信。通知各債權者。謂生理不如意。目下整理中。謝裕記等信。各派店員。急往臺中狀極可憐。初云現金三大云四折。謝裕記等不許示以强硬態度。則云五折內現金四折。以家族保證據逼一折。然各債權者。以賴所放出帳項。於昨年末。殆已收回。故意於舊新春發表整理。欲詐欺債權者。心甚不甘。乃於去二月十五日。連名向基隆署。警察署。提出詐欺隆署。即以電話。照會臺中警察署。捕緝賴添壽。賴受臺中署拘去。取調後即日放出。基隆署安武法主任。帶刑事二名。去十七日出張臺中。店主賴壽逃避。押收帳簿及現金千餘圓。竝捕其父賴蕃薯翌十八日。本人乃到案。查其帳簿。有現金大宗出者數條。即召喚受訊問。皆曰不知。來會向賴受領。於是水落石出。安武司法主任。去十九日

員林街興農倡和會
集合所落成各行事誌盛

臺中州員林郡興農倡和會昨年來由各街支部下。選一模範部落。設置倡和村集會所落成。去十八日逢員林街倡和村集會所落成。於同所。舉落成式。併行農業品評會。臺中州有入鹿山技師。江田囑託。員林郡有石井郡守。高橋理事。谷口主事及其他職員多數。來賓則古藤東勢郡守。外各街庄支部長職員。地方有志等。午前十時半起。理事長張潮氏。述開會辭。竝報告經過。高橋理事。審查報告後。授與褒狀。次入鹿山技師訓示。林天爵氏述祝。至零時半閉會。當日有種粟。蔬菜。果實。雞肥育競技。及衞生兩展覽竝同村副業獎勵中之員林米商組合應援。米叺製造講習中之實演等。參觀者數千名。極呈盛況。

種痘善感死亡
有疑種痘效果
州衞生課說明

既報臺北市內下奎府町三丁目五番地盧謝氏彩秀。年二○。去十九日午後二時死亡。然該女。於去十二日。受種痘善感。而竟罹痘。[illegible]痘之效果者。右係州衞生課衞生課說明如左。[illegible]然痘。有長期潛伏期間。若種痘前感染。雖種痘善感後。但其潛伏期間。何時發病不詳。殊如死亡之盧謝氏彩秀。十二日種痘幾善感。然隣家白氏金玉自二月初旬。罹天然痘。十四日。其女被傳染死亡。故種痘前。感染天然痘。[illegible]果也。

通行人被轢殺
喚客自動車逃去
南署召喚運轉手查究

南署。去十九早。召喚客自動車運轉手。託言檢查車體。嚴重取調。是蓋因去十八夜。臺北市西門町市營乘合車停留場附近有喚客自動車之轢殺逃走事件。爲搜查犯人。召喚多客自動車運轉手。係乃被害者通行人被轢。[illegible]

獻金成績

海山郡之兵器獻納義金。集。經各街庄役場。努力勸募中。成績大佳。提出金二十四圓。爲兵器獻納義金。

視察歸廳

海山郡街庄事務研究會。依年例。去十一日。山藤村庶務主任引率。視察中南部方面。日前無事歸廳。吏員爲神谷板橋街長。外四名。視察地潮州。恆春東港。屏東。岡山。竹文計六郡。及豐原各街庄。視察主要目的。庶務。財務等云。

海山
婦人義擧

板橋婦人修養會。於舊年末。際各街庄同情週間。各由家中提供古衣類。寄贈於細氏。此回爲滿蒙事件。會員共醵出金三十圓。向郡衙報出。又同會員之[illegible]

押送誣告逃犯

新竹州中壢郡中壢街三座屋字舊社人陳洪氏。年四十三。昨年十月中。在同州竹東郡警察課。犯誣告罪。逃走中。當局向各地照會搜查。適嘉義某吉村郎。兩刑事。去十七日。在嘉義市玉川町。人部阿杏之家。將其捕住。十八日由吉村刑事。押送交竹東郡警察課云。

桃園
青年被拘

桃園街青年協會員鄭德來等。以反對迎神。印刷打破迷信宣傳單。被桃園警察課。檢舉七八名。走販其主。亦被拘束。至十八日。尚未釋放。街內亦多數受[illegible]云。

產組講習

桃園大溪中壢三郡下之產業組合。去十七日起。至十九日止三日間。在桃園大唐保甲會議所。開理事臨事任務講習會。以新竹州勸業課長李讚生。新竹州勸業課加藤。新竹州及全州產組協會州勸稻田。及各郡[illegible]。爲講師。各組合亦各二名以上出席。熱心聽講。

鹿港
議修前殿

鹿港街舊媽祖宮。以年久失修。因受不景氣影響。致陷于不可收拾。後得蔡顯榮氏出資。中殿始得竣工。然前殿尚付缺如。去十五日。由發起人。招集會議。席上洽爾合蔡氏再出爲收拾。而蔡氏則委許海防。施德宣。黃秋諸氏。爲委員長。當斯附金募集。及建築設計之任。

國語研究

彰化郡主催國語研究會。去十六日午前九時。開於當街國語講習所。是日來會古市州社會敎育係長外數名。先由荒尾嘯託述開會辭。古澤郡守訓示。中越所長敘禮。乃入研究發表。五相質疑。午餐後。實地敎授。開批評會。席上有土屋郡視學講評。古市州社會敎育係長講評。午後五時閉會。

岡山
兵器獻金

岡山郡對于兵器獻金。日前由郡下各街庄吏員總出沿戶募集。結果成績良好。金額約二千八百圓。開梓庄。既達九百六十圓。爲郡下最多者。而最高獻金者。除橋子頭製糖所以外。推楠梓庄楠梓人陳新發氏六十圓云。

深耕競期

岡山郡農事組合聯合會主開之郡下各庄聯合深耕犁競技會。定月二十五日午前九時起。開於路竹庄三爺埤附近田畑。出技者擬由各庄選出二十名云。

虎尾
慰安高齡

虎尾庄當局。去十一日紀元節當日。對庄內高齡者招待內王他氏外五十三名各贈以[illegible]一打。[illegible]之意。

人事

▲臺北遺家任瑞堯氏。十八日便輪。携眷歸香港。

▲士林故林正桑氏葬儀。訂來二十四日午後一時。在私邸舉行。請親戚友。又爲發起公祭。即假該地公會堂。先行式典。

▲新莊郡鷺洲庄人李火鄭燦榮兩氏。因染宿疾。購服市內神農氏大藥房特製之九一四內服藥瘡瘍。又同庄李壁元。李種孟兩氏。亦服同藥痊癒。乃於日前啣匾答謝。

▲東石郡六腳庄六腳人張有長氏之長男張愛氏。日本醫科大學出身者。此回見嫁義市林文樹氏之妹嫦娥締婚。去十六日。在六腳張氏自宅。舉行結婚式。各界人士。列席者百餘名。

▲南瀛佛教會臺南開元寺佛教講習會員一行三十三名。本二十一日午前九時由講師東海宜誠。李添春品執德三氏引率。參拜臺南神社。後見學臺南監獄第二聯隊。新樓病院。盲啞學校。其他數處。

會事

▲萬華同明學友會。訂二十一日。午後三時。在金和盛旗亭。開本年大會。是日有福引其他餘興。

▲羅東公學校。定來二十一日。自午前八時至午後一時。在同校內。陳列該校兒童所收成之蔬菜。及圖畫品。盛開展覽會。

▲嘉義警察署職員及家族慰安會。訂二十一日午前十時起。至同午後四時。在嘉義座。觀覽素人演藝。及活動寫眞。竝抽福引券。出席者豫定有三百餘名。

課長巡視

州勸業課長。去十五日。偕劉州勸業課長。到東石郡役所。郡庶務。勸業兩課田文正課長。雲林庄役場。[illegible]迎接。在郡守公室。對齊藤郡守以下官民紋禮後。少憩後。齊藤郡守。案勸業主任。導觀興農庄模範改良看天田狀況。

東石
郡下獻金

東石郡下之兵器獻金運動。爲化鄉軍人分會。頃年團郡民熱誠。各街庄役場。努力竝勵。成績頗佳。其大部分。至去十五日截止如下。金百圓。金子昌太郎。金五十圓。黃媽典。許斑傳。六腳保甲民。金四十五圓。朴子青年團。金十圓東石郡理髮組合。金[illegible]

尼公來虎

去十五日午後六時二十八分。尾崎列車。新竹州善光寺智秀尼公。入來虎在此地一泊。翌十六日午前七時四十分發赴臺中。

臺灣日日新報

婦女界 三月号
若き母の育兒相談号

三宅やす子女史の秘めたる恋（林 文吉）

三宅やす子女史が突然亡くなつた。説教強盗や恋愛問題で色々なゴシップが飛んだ。説教強盗の問題は別だが、火のない所に煙は立たないのだから何か恋愛問題があつたらうと誰もが想像した。併しそれは遂に本當だつた。愈々本号で女史の秘めたる戀を紹介すると共に……博士没後女史の胸にこれてゐた廿台の戀が芽生へた。戀の相手は？本文は女史の傳記であると同時に戀愛史……

装甲列車の勇士 板倉少佐の遺族を訪ねて

總選擧と婦人参政権を語る座談會

總選擧が目前に迫つて来た……
出席者 吉岡彌生・市川房枝・……

デパートの女店員は語る

脳溢血の夫を全快させた大人の實話（今西那美子）

▼痢疫で愛児を取られた母の手記

▼疫痢で死を宣告された愛児が助かる迄（天野みち子）

子を語る

父の心配・母の心配　菊池寛
不幸な父親として語る　上山草人
子供になりきつて遊ぶ私　鈴木傳明
ハリーとメリー……
無作作に可愛いがる　竹田敏彦

（特輯）若きお母様の育兒法早わかり

可愛いお子様をどう育てるか？これが問題です。玩具にせず丈夫に育てる秘訣を全部公開した、親切無比の育兒寶典!!

1 人工榮養で育てる場合の注意（中鉢醫學博士）
2 乳不足の原因とその療法（鳩居醫學博士）
3 大切な赤ちやんの美容衛生（岡田醫學博士）
4 種痘の時期とその注意（井口醫學博士）
5 赤ちやんの寝せ方お守の仕方（女醫吉岡房子）
6 子供に與へる玩具の選び方（廣瀬醫學博士）
7 理想的な愛兒の躾け方秘訣（加藤木吉）
8 醫師を迎へるまでの應急手當（竹内醫學博士）

第一附録 赤ちやん用品實物大型紙十三種

洋服を一度も縫つた事のない婦人の實驗濟新型紙!! 赤ちやんの發育を助け可愛く見せる理想品ばかり!!!
（布の上において型紙通りに切つて縫へば誰にでも楽々とステキな赤ちやん用品が十三種も出来ます。）

1 刺繍入ベビードレス 2 サック（ベビーシャツ） 3 前開きベビー上着 4 ベビー用半襦袢 5 可愛いよだれかけ 6 ラクラン型上着 7 便利なパルトー 8 ベビー用帽子 9 ベビー用チョッキ 10 おしめカバー 11 ベビー用肌襦袢 12 三才用エプロン（A） 13 三才用エプロン（B）

（ベビードレス）（三才用エプロン）

（巻末附録）異常兒の育て方と導き方

不具の子程可愛い！だが育て方一つで人並になれます。どうすれば人並に出来るか？それぞれ専門家が日頃の經驗と指導法をスッカリ公開!!

1 盲の子はどう育てるか（秋葉馬治） 2 低能兒はどう育て導くか（石井亮一） 3 どんなドモリも必ず治る（伊澤……） 4 虚弱兒を丈夫にするには（太田博士）

低能兒を人並にさせた實話

何が低能兒を優等生にしたか？親の愛です。努力です。この涙と熱の籠つた尊い實際話を讀め!!

1 獻身的な努力で弟を人並にさせて…… 2 熱心と努力で劣等生から優等生に…… 3 虚弱兒が今は立派な體格になり…… 4 親の一心から人並の子供に育て……

▼清新な頬紅だけの化粧法（頬紅一つでトテモ美しくなるお化粧法を、早見君子女史が紹介!）

愛兒の受驗に關する相談會

府立第一高女校長 市川源三　醫學博士夫人 呉安江
伊東……主 伊東かう子　文學博士 下田次郎
鳩山一郎氏夫人 鳩山薫子　東京市立一中校長 四宮……

子供の一生を左右する入學試驗が來た!! 失敗した子供の取扱ひ方、子供の腦力と目的學校の選び方を、教育者と實際に子供を受驗させた親が集つて、貴重な意見を交換した目下の必讀記事

長篇小説 新女人粧（菊池寛）
菊池氏の作品で、曾て是ほど性の解放を大膽に描いたものはない。讀む方でハラハラさせられるので大評判です
長篇小説 太陽の娘（三上於菟吉）
長篇小説 處女刑（群司次郎正）
小説 銀幕（川口松太郎）
小説 愛は何所迄（寺尾幸夫）

第二附録 重寶カレンダー

三大特輯附録付で 定價五十錢（半年分三円・一年分六円共税）

東京驛前丸ビル三階 振替東京二九三七番 發行 婦女界社

スクレしたる遊化粧 五齢王妃

シンレタム 化粧と外傷

含嗽にオキシフル

口腔の清淨、齒牙の美白に、安全無害の殺菌、制臭漂白劑
含嗽には約50倍に稀釋して使用す
類似品あり必ず、オキシフル又は三共株式會社名義の品を乞ふ
一瓶 120瓦 450瓦
三共株式會社 東京・室町
三共の薬品

廣告は宣傳の近道なり、

胃腸病新薬 カーボニン

專賣特許
腸傳染病の豫防と食中毒に
腸内異物病原菌を吸收排除し止瀉整腸を迅速ならしむる原因療法劑
見本文献贈呈
和光堂
ARDONIN

最も良く育つ 母乳代用品

可愛い赤ン坊が母乳不足の爲に充分發育の出來ない様な事が世の中に隨分澤山御座います。誠に不幸な事です。だが此等の不幸を完全に救ふ目的で母乳を標準に造つた最も優秀な人工榮養品、ラクトーゲンが出來てからは母乳不足と言ふ事には何の心配もなくなりました。
◎母乳がなくてラクトーゲンで育つた優秀な實例が非常に澤山御座います
◎虚弱であつた乳兒が強健になつた例も實に枚擧にいとまありません
育兒の完成を希ふ親達へ本品の御使用をおすゝめ致します

必ず完全に　必ず強健に育つ
こんなおちゝ
ラクトーゲン

正しく育てる乳瓶 日之出子供哺乳器
下圖に示す乳瓶は多數小兒科専門醫諸大家の御指導によつて製作した最新のものであつて世界中最も優秀な哺乳瓶であります。此乳瓶を用ひればラクトーゲンは無論牛乳でも、自由に正確に分量を決定する事が出来てお乳の與へ方が一目瞭然で正しい育兒が出來ます

當選御禮 トツカピン様

元氣だ！精力だ！
東京……

せき・喘息 注射に優る 内服新薬 ネオスペクトン

効果百%
醫學博士實驗證明
小林藥事實驗所

ち 乳呑兒の病を知らす体温計

可愛い赤チャンの爲に是非一本 ……円体温計

森永ミルク

日本で一番よい坊やのお乳！

かつけ の薬は山程あれど眞によくきくのは 佐藤の精粋

本剤はヴィタミンBを多量に含有す
唯一つうきはれ しびれの特効薬
定價五十錢、一圓、二圓、五圓
發賣元 大阪市西區靭下通一丁目 佐藤ライト商會
◎全國各藥店にあり

★星名水
各地……所にあり

受驗準備にとりこの

妊婦にわかもと

會葬御禮 川井正男 親族一同

會葬御禮 村井シズ 親族一同

大阪商船

近海郵船

商業登記公告

總攻擊による新事態 日本の眞意を疑はしむるな

一

議戰に終始した第十九路軍長の蔡廷鍇君は、日本の撤退要求を無條件に拒絕し茲に上海を中心として日支兩軍の間に國兵力を以て新たに相見えざるを得ぬ事態となつた。今日まで日本は、列國と協調し共同調界委員會……日本の撤當處成のみについて、事實にその任務に當り、右の警備線を越えて行動する意志が毫えてなかつた。この皇軍の假面なる態度に調子づいた支那軍は日本軍の實力や威信を見過り、租界及び之を越えて…江方面の我軍監等を目がけて砲擊等を續け、その敵對行動は日を追うて露骨になりゆく一方であつた。

二

この支那側の態度にして無秩序なる行動については、第三國と雖も我慢なき限りにかては明かに日本の立場を認めるものと信ずる。また戰線開退として日本に提された手段は、最早實力を以て十九路軍を上海より一定距離まで退却せしむる外ないのであつて、此の方法以外に上海の安全は期せられない。尤も國府の責任ある立場から蔣介石の十九路軍撤退勸說に一縷の望みをつなぎ、最後通牒もそのため暫らく猶豫したが、その方が蔡は水泡に期した以上、結局最後に殘された一つ、即ち最後通牒に依てイエスかノーかを決定する外ないへに立ち至つた。而して一旦總攻擊となる以上、皇軍はどしどし從來の警備線を乘て[illegible]界にも移るべく、自然租界外の支那軍の陣地等をも攻略占據することとなり、在來の自衞態が積極的に押し進めらるることは當然である。

三

戰線が斯くなつて來ると、國際都市上海を中心として陸上と空中とに在來に見ない程猛烈にして激烈なる戰鬪行爲が展開される次第で、日支兩交上から、國際關係からも實に容易ならぬ結果を豫想しなくてはなるまい。支那側は更に何等かの行動に出づべく、國際聯盟よりの調査委員も近く來着し、米國邊りの國論も以前以上に熱を持つて來るであらう。かくして日本は愈々重大なる決心を以て國民協力この重大難局の打開に邁往いたさねばならぬ次第だ。然し日本の眞意は、決して支那と戰爭する意思もなく況んや領土上の野心等は毛頭なく、唯だ狂暴なる蔡廷鍇麾下の十九路軍を上海附近より撤退せしめ同地の安全を確保すれば目的は足るのであつて、それ以上に何等の意圖はない。故にこの點を充分內外に宣明し日本の眞意を諒解せしめ、理由なき誤解の爲めに帝國の公正なる態度に疑念を挿ましめぬやう最善を盡さねばならぬと信ずる。

臺灣の言論取締に不滿

言論の取締くらゐ社會的にも國家的にも重大な關係をもつものは少い。それだけ此取締に就ては局に當る者の最も慎重なる理解を必要とする。もし社會の公的機關たる言論に對し充分の理解なく單に杓子定規に終るならば、それは實に憲法保障の自由權にまで拘束を及ぼすものであつて文明國家としての體面これに過ぎたるはない。今日の時代に於て、殊に現在の如く時局重大、島民として其の推移につき最大の關心を寄せつゝある際、單なる杓子定規に依つて言論を取締ることは、言論機關そのものの不滿のみに止らず社會全般の不平を誘發せしめずにはおかぬのである。本島島內の新聞紙の言論は、何れも警務局の取締方針の下に州警務部にて當つてゐるのだが、その方針たるものが動もすれば時代の實相を看過し、且つ新聞紙の使命等に就ても往々にして所謂當事の理解を得られざる憾みありで愚至極と言はねばならぬ。之を實例について言ふならば内地にかて發行される新聞は、上海事件等に就ても、新聞紙[illegible]者の言論をもつて判斷し、禁止事項の精神を酌み分けつつ適當に編輯し、禁止項目は至つて僅少なるってはに自由を極めてゐる。今若しその實例を茲に列記せんとするならば、立所に數十項となく舉げ得るのであるが、今はその煩はしさを避ける。之に反し本島にかては、禁止事項の根本精神よりも警察技葉末節に多く拘泥して甚だしく杓子定規たる嫌きあり、そのため島内の新聞紙は現在見る如く削られたり切り拔かれたり實に不體裁極まるものとなつてゐる。同じ帝國の範圍内で斯く取締の内容を異にしてゐるのは吾人の何としても解し得ぬ所で之を一種の言論壓迫と言ふも弁辯の餘地はないと信ずる。要すれば吾人は、言論機關の公的立場と現代における新聞紙の重要性とから取締當局に向つて、今少しく寛大なる理解をもつ事と、禁止の項目についても斟酌者の言論上の利益に留意されんことを希望いたさねばならぬ。

我軍一齊に火蓋を切り 敵の抵抗も猛烈を極む

四明公所の敵陣に大損害を與へ 閘北一帶は砲聲殷々

【上海二十日發電通】我○翼部隊は野戰○○、山砲、迫擊砲、機關銃をもつて午前八時半一齊に火蓋を切り、閘北一帶硝煙濛々敵の抵抗亦猛烈を極む、尙四明公所の敵陣地は我山砲の射擊に依り大損害を蒙つてゐる

我軍煙幕を張り前進

【上海二十日發電通】我が○翼と中央部隊は午前十時頃より煙幕を張り敵の視野を遮りつつ前進を開始した

閘北一帶の敵に猛攻擊

【上海二十日發電通】○翼掩護の野戰○○隊は○○の新陣地から午前九時四十分商務印書館初め閘北一帶の大建築に據る敵に向け攻擊を開始した

下元、前原兩團各所で衝突

【上海二十日發電通】我が攻擊軍の最○翼たる下元○團は吳淞鎭より一哩の黑橋濱附近より前進を開始し、前原○團は殷行鎭より唐家濱口を目指して前進を開始した、午前七時四十分部分的衝突を見銃聲猛烈に響く

江灣閘北に兵火起る

【上海二十日發本社特電】二十日午前○時二十分江灣及び閘北に兵火起り炎々天に沖し火は尙やます

江灣方面で悽絕な激戰

【上海二十日發電通】江灣方面の敵は午前八時半我が前原○團、德野、林兩○隊に向つて猛烈な砲擊を始めた我軍は直ちに應戰、各部隊は敵の猛擊を犯し前進攻擊中で、殷々たる砲聲江灣原頭に轟き光景悽絕を極めてゐる

江灣競馬場を占據

【上海二十日發〔聯〕合】午前九時三十分我右翼部隊は江灣競馬場を占據した

前原○團江灣鎭入城

【上海二十日發電通】司令部發表、前原○團の一部は正午江灣鎭に入城した

我が野砲隊掩護射擊

【上海二十日發電通】我野砲隊は前線の前原○團掩護のため二十日午前八時半より江灣方面の敵に向ひ砲擊を開始した

我砲擊で敵陣地潰滅

商務印書館と青雲廣場の

【上海二十日發電通】我軍の砲擊にて商務印書館及び青雲路廣場の敵の野砲、迫擊砲陣地は全く潰滅した、午前中發火した日本人墓地及び四川公所附近の火災は物凄き火焰を舉げ黑煙濛々としてゐる

戰車隊一先づ引返す

地雷火と大堀割を發見し

【上海二十日發電通】重見大尉の率ゆる○○戰車隊が二十日午前八時五十分江灣體育場に向つた時その東溫泉路に埋沒された敵の地雷火が大音響と共に黑煙の柱を立て爆裂した、幸ひ我が戰車は爆發地點と相當の距離があつたため無事なるを得たが前面には更に敵の大堀割あるを發見し一先づ引返した、この附近には敵の山砲を有する有力部隊あり我戰車の後退を見て午前九時五十分復旦大學前の我が時澤少佐の率ゆる山砲隊と激戰中

敵の一箇中隊全滅

【上海廿日發電通】我猛擊に依り商務印書館の敵は全く沈默し敵の一箇中隊は全滅した

敵糧秣廠に我砲彈命中

【上海二十日發電通】青雲路廣場の敵陣地は火災を起した、天通庵の敵の野砲は我陣地に向け集中砲擊してゐるが我に損害なし、敵家路の敵糧秣廠に我砲彈命中した

林○隊の先頭部隊 豫定地點を占領

【上海廿日發電通】二十日午前四時行動を起し豫定地點に向つた我が林○隊は先頭部隊を復旦大學の裏側に配置し吳興路に陣所を布き、西クリークの陣地前に本隊を率ゐ小銃機關銃を以て猛射中の敵軍に對し○翼と共に一齊に攻かんとしたが敵は復旦大學前とその附近の豫定地點を占領

蔣の警備師の向背で 陸軍は直に○○斷行

萬端の手配全く整ふ

【東京二十日發電通】既にその一箇聯隊を派遣に派遣した在杭州蔣介石の警備第二師も逐次主力を同方面に移動せしむべき形勢にあり、又蘇州に於ける警備第一、二兩師も直茹方面に出動すべき氣配があるので、軍部中央部では特に之等警備師の向背に注意し十九路軍に協力して撤退通牒拒否の態度に出れば陸軍は二十日中にても○○の手續を執るべく既に萬端の手配を終つた

宣戰布告に等しき 重大聲明を發す

外交部、回答と同時に

【北平二十日發電通】外交部は今朝最後通牒に對し獨立國の領土主權は他國の干涉を許さずとの反駁的回答を發し、同時に一、獨立國の軍事施設は如何なる國と雖も干涉すべからず
二、國際的對日態度の要請を進展
三、日本は支那を侵略するのみならず世界に向つて挑戰するものである
四、この非法行爲は唯抵抗して國家人格を保つあるのみ
との宣戰布告にも等しき重大宣言を發した

國府外交部が 十九日非公式宣言

各國に通告を發す

【北京二十日發電通】國民政府外交部は十九日夜非公式宣言の形式を以て不戰條約九ヶ國條約調印列國に對し左の通告を發した
日本軍が軍縮會議開催中、上海を侵犯せるは完全なる戰爭行爲にして一切の國際公約を破壞しなり
中國領土主權を蹂躪し東亞の危機を現出したものである、而して日本の最後通牒は中國を壓迫する無理なる要求にして應じて應諾し得ず、中國は今や唯正當防衞に依る自衞あるのみ、これが一切の責任は日本側が負ふべきである

支那調查委員 廿九日來朝

三月十一日神戶發 上海に向ふ豫定

【東京二十日發電通】聯盟の支那調查委員一行は日下米國[illegible]中であるが二十九日東京に[illegible]十八日[illegible]

米國政府に泣付く

支那、上海事件に關して

【ワシントン十九日發電通】支那政府は本日當地支那公使館を通じ米國に對し左の如く訴へて來た
日本の軍隊は支那は支那[illegible]ものである、米國が上海に對し[illegible]のため何等か適當の手段を[illegible]

【[illegible]】[illegible]米陸戰隊陣地前にわが砲彈落下[illegible]

軍令部次長 陸相と協議

上海事件で

【東京二十日發電通】高橋軍令部次長は二十日午前十時荒木陸相を訪問し上海事件に付き協議した

東鄉老元帥 海軍省に登廳

伏見部長宮殿下に拜謁 軍部巨頭の往來頻繁

【東京二十日發電通】上海派遣軍が支那軍總攻擊を開始した二十日朝の陸海軍部巨頭の往來は頗る頻繁で、高橋軍令部次長は午前十時陸軍省に荒木陸相を訪ひ十一時陸軍省を辭すると直ぐ十一時二十分今度は參謀本部に閑院參謀次長を訪ひ協議を凝らす所あり、一方午前十一時東鄉元帥は老軀に非常な緊張を見せて海軍省に登廳、直ちに軍令部長室に入り伏見部長宮殿下に拜謁し、時局多端の際殿下の御心勞を感謝した後十一時半退出、次で大角海相と時局に付き懇談し正午退去した

吳淞の敵兵舍 我砲擊で全燒

【吳淞二十日發電通】吳淞○○よりの砲擊に依り吳淞の敵兵舍火災を起し全燒した

彭德鎭大場鎭に 半永久的陣地

頑强抵抗を策す

【上海二十日發電通】敵は北停車場から東北方の彭德鎭、大場鎭に約六キロの間に半永久的有力な陣地を構築し居り、若し一敗地に塗れ退却せばこの陣に依り頑强なる抵抗をなすものの如し

我飛行機の活動

【東京二十日發電通】海軍省着電によれば我海軍飛行機は殺到命令に依り行動を開始し午前九時三十分○○飛行機は楊林口を爆擊し○○○飛行機は大場鎭より眞茹に通ずる鐵道を破壞し○○飛行機は江灣鎭及び附近の敵陣地を爆擊した

我榴散彈の威力猛烈

【上海二十日發電通】共和路、青雲路方面に對する我軍の榴散彈の威力猛烈にして敵陣地に作裂する模樣物凄いばかりである、我飛行隊は同方面に爆彈數個を投下した、敵は鄉弦鎭附近陣地より我陣地で商務館の我○○○を砲擊してゐる

我軍十數名 重輕傷

【上海二十日發電通】敵の迫擊砲彈が我前線陣地に落下し重輕傷者十數名を出した

佛新內閣の顏觸れ未定

【パリ十九日發電通】パンルヴエ氏はヅーメ大統領に謁見十八日夜來からの組閣經過の經過を報告し遲くも十九日午後までには組閣の運びに至る旨を述べたが未だ今までの所外相がソクール氏以外閣員は顏觸れ全く未定である

スチムソン長官は 絕對沈默

上海問題に付

【ワシントン十九日發電通】スチムソン國務長官は上海の事態に重大な關心を持つてゐるが、十九日の新聞記者との定例會見にて際めてデリケートなりとして十も上海問題に付き絕對沈默を守り一切語る所を避けた

◇シナチク◇

この間本社三階ホールに開かれたアイヌ酋長の講演會は都人士の多大の好奇心をそゝり近來にない盛會だつた▲アイヌ酋長故別氏は、アイヌと言ふ言葉は「人」と言ふ意味を持つ言葉である、それ故吾々も人間でも違つた人であるかのやうに朝鮮人、臺灣人、アイヌ人などと言つた風に差別的な言葉を持たせた呼び方をするのは間違つてゐる▲きつとここに見えられてゐる方々の中にも面喰つた方があるだらうと止めを刺したが、會果ててから故別君持参の品々について、そのアイヌ語を聞くに、魅の皮で作られた靴はケリと言ひ、小刀をマキリと言ふなどと説明して居た▲それで記者が奇異に感じた事は、このケリ(靴)マキリ(小刀)といふ言葉は、記者の郷里秋田の一寒村でも同じ意味で使用されてゐるのである▲これを以て考ふるに、故別君の言、あながち誤聞附會でもないやうに思はれた▲北海道のアイヌはその昔九州地方にゐたのが移住したのだといふから、たつて見たら九州方面にもアイヌ語が殘つてゐることだらう。

人事

▲羽鳥錠一氏(臺灣總督府屬總務局)
▲小林太郎氏(臺北州興業勸業課)二十日來北(臺灣ホテル)
▲吉田宮吉氏(三井物產砂糖部)
▲中山正男(商工省嘱託)二十日南部より來北、同十八日歸山へ
▲岡井源太郎(臺灣日日新報)十二日二十日來臺(大阪)
▲鈴田宮之氏(臺灣州當局)[illegible]同(日の丸館)
▲淺野林治郎氏(臺南州勸業課長)上京中の所二十五日歸臺の豫定
▲佐々木臺北市助役 二十一日臺北より歸北
▲内ケ崎良平氏(臺灣銀行)二十日來北

流質品大賣出し

二月廿一日より 京町 谷山商行 電話七七八番

見切大安賣

二月二十二日より五日間 昭和六年度決算ニ付 期末決算デ此ノ勉強ブリヲ御覽下サイ

朝ノサービス

晒木綿 一反 三十五錢
播州木綿 一反 三十五錢
白木綿 一丈 三十五錢
帶芯(一人一本限り) 三十五錢

臺北 高田吳服店

新柄大特價賣出し

二月廿二、廿三、廿四、廿五日の(四日間)

夏物 春物

第一會場 臺日社樓上にかて

春向モス著尺 反 二二〇 二五〇 三二五〇
本セル男物 反 二〇〇 三五〇 二二五〇
本セル女物 反 二五〇 三五〇
春夏本銘仙 反 二九〇
同 ハリス 同 著反 九八〇
同 散歩服 反 九五〇

羽二重帶側大特賣
レーヨン新製品特價提供
實用浴衣地新品大廉賣

御みやげ奉仕品

實用家庭用品 三品 十五錢
松井奉仕石鹸 半打 十八錢
赤函節約石鹸 同 二十五錢
オシメカバー 一枚 十五錢
タオル 一打 六十錢
同 八十錢
ゴム防水マント(三尺八寸より) 一枚 八十錢
同(特許品)(三尺四寸まで) 一枚 一圓五十錢
天竺木綿(大巾二丈八尺) 一反 九十錢
白紅節絹胴裏(二丈六尺) 二圓四十錢
セル散歩服 三圓八十錢
同 六圓五十錢

洋傘・日傘・出張大廉賣 ショール大割引

(一日) 部屋通り(樓上) 三和洋傘店

第二會場 松井吳服店にかて

一年に一度の冬物棚ざらへ 絹布三割引・綿布二割引

ナフトル著尺 反 六十五錢が…… 五十二錢
冬物モス著尺地 反 二圓五十錢が…… 二圓
無地錦紗 三丈物 反 六圓八十錢が…… 五圓四十四錢
白節絹 疋 五圓八十錢が…… 四圓〇六錢
紅節絹 疋 六圓二十錢が…… 四圓三十四錢
散歩服 反 九圓八十錢が…… 六圓八十六錢

又とない好機之れはホンの一例ですが高級品程驚かれるやうな値段!お買い時!お早い勝!

臺北市榮町○京町

松井吳服店

電話四一二●二一四五●二七八四番

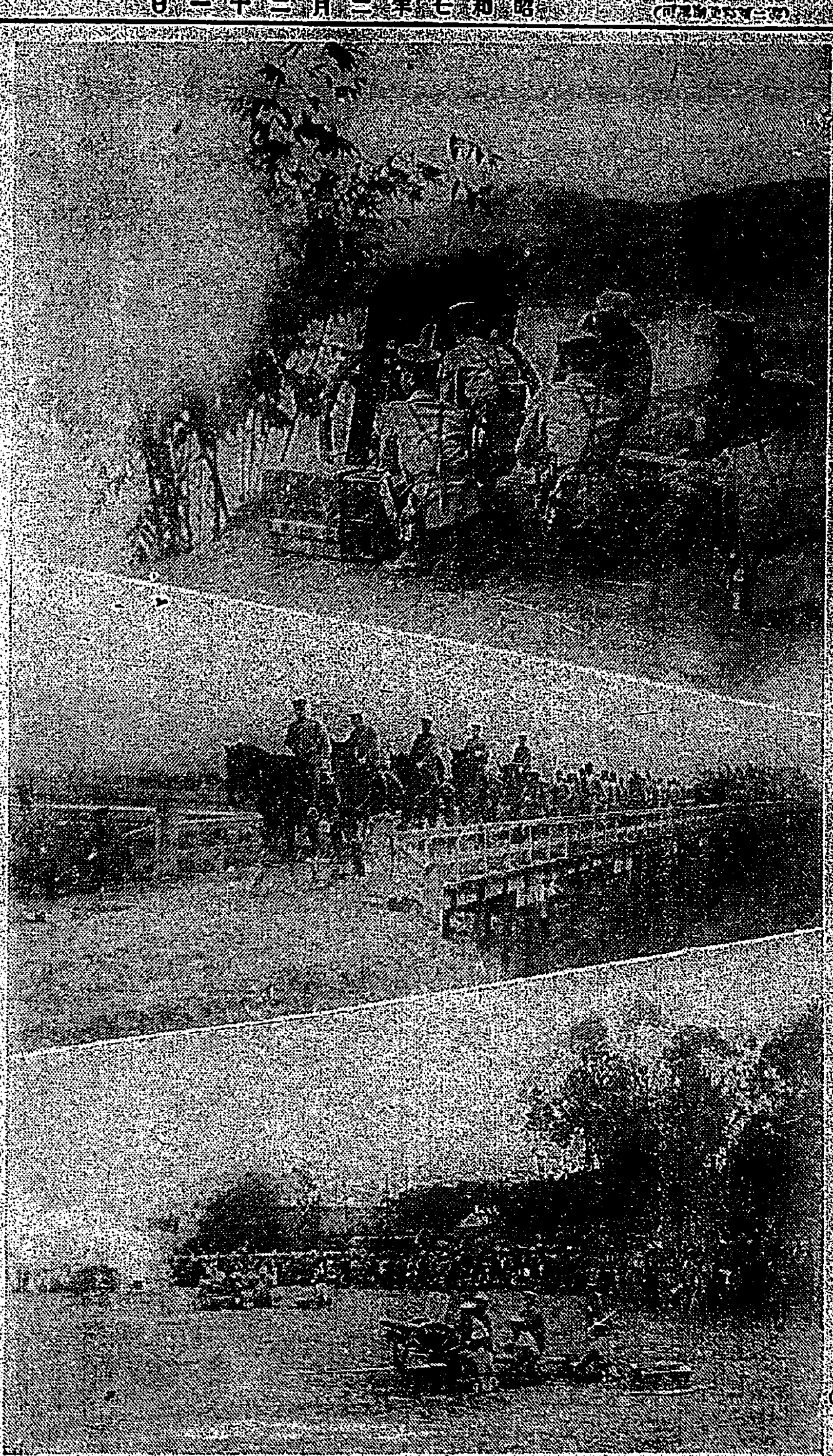

臺北山砲隊の宜蘭出動

(上)宜蘭川をはさんで攻防兩軍の對峙(中)防軍の退去を追撃して攻擊軍が宜蘭橋を渡るところ(下)宜蘭練兵場において演習終了後山砲隊の將校らが山砲を發射しながら數千の觀衆へ砲の性能を說いてゐる光景

唯一つの未歸順蕃 ラホアレの心境

舊惡の露見を恐れるばかりに 歸順をためらふ模樣

【花蓮港電話】目下屏東郡下ブンオラテに盤居してゐる本島唯一の未歸順蕃ラホアレは近く花蓮港へ自身と息子の縣提に出てくると云ふ情報があるが自己の條として日本の矢が向けられてゐるのは玉里支廳ブンブン社で中社にゐる男女息子の方はターフン社來なである……[illegible]

狩獵時代から 漸く農耕時代へ

土地所有に目覺めて來た 屏東郡下の蕃人

屏東郡蕃地開發の平地人移住と蕃人の紛爭は時々起るが其都度郡吏員の調停で治まり從來はベクヒウ社蕃の土地紛爭が片付いた今度はサンテイモン社蕃人と山腹大和原間との紛爭ひが起り谷川郡守以下が……[illegible]

屏東末廣町家族會

永正時、尾山吉太郎、赤松信、森已爾夫、寺石井弘太郎、長松眞、朝倉發吉

屏東末廣町内組合は二十日午後四時より末廣校で總會を開催、收支決算其他を決議し午後六時よりの家族慰安會を催したが三百餘名の大家族が夕食を共にし餘興には會員の琵琶、落語、手品、其他演出盛況で九時過ぎ閉會となつた

高雄市の 青訓開所式

生徒百三十三名出席 盛大に開く

【高雄電話】高雄市の青年訓練所開所式は二十日午後二時から野口知事、高雄市尹、其他來賓約八十名臨席、生徒百三十三名參列の下に第二小學校講堂で擧行先づ猪川助役閉式を宣し一同君ケ代合唱の後今井市尹の式辭を朗讀し野口知事は一場の訓辭をなし……[illegible]

佳冬庄長の名譽

前軍司令官の思ひやり

高雄州東港郡佳冬庄長蕭恩鄉氏は大正七年同庄長就任以來十餘年の永きに亘つて地方開發に專心して庄民の信望厚く又一昨年同庄に飛行……[illegible]

阿部軍司令官 屏東初度巡視

【屏東電話】阿部新軍司令官は二十日午前十一時四十一分屏東驛着、驛構内には各官衙長、市長、府評議員、州協議會員、在鄉將校分會長、在郷軍人分會長、民間代表、消防組員、將校婦人、愛國婦人社部其他數十名出迎へ……[illegible]

敬意を表す 陸軍機

【屏東電話】阿部軍司令官を迎へる屏東街の二十日は朝來各團體……[illegible]

臺中市青訓

廿日夜第一小學校に 開所式を擧行

【臺中電話】臺中市青年訓練所開所式は二十日夜八時から第一小學校において擧行され生徒六十名と各和市尹其他各關係者ら一同參席終ると中將旧視學の開式の辭につゞいて一同君ケ代を合唱し各和市尹の式辭……[illegible]……入學生は一年生十九名、二年生二十名、三年生十六名、四年生五名であると

臺南州下二市十郡の 代表壯丁團檢閱式

優勝旗は三度新化團へ……

【臺南電話】臺南州下各市郡代表壯丁團檢閱は既報の通り二十日午前七時花火打上げと共に州下二市十郡の代表者十二隊八百九十一名は服裝を整へて臺南公園廣場に集合……[illegible]

新竹市でも

廿三日から開始

高雄市の種痘

二十二日から 一般市民へ實施

先に天然痘患者を出した高雄州では時を移さず防遏に努め州下各郡に互つて種痘を勵行中である……[illegible]……二十二日から二十七日迄一般の種痘を實施する事に成つた

臺中市の 種痘日割

【臺中電話】臺中市では二十一日午前九時から本年の定期種痘を開始したが場所は第二小學校、臺中公學校……[illegible]

花蓮港からの 青訓講習會出席者

【花蓮港電話】臺灣青年訓練所指導者講習會に花蓮港からの出席者は左記六名……[illegible]

馬公で發覺の 阿片密賣事件

意外な方面にも 飛火の見込

【馬公特電二十日發】……[illegible]

高雄の競馬

第一日開く

【高雄電話】高雄の春季競馬大會は二十日から三日間本籍養鷄場に開催された、出場馬は新馬十二頭を加へて七十頭……[illegible]

臺中州の 學校繪畫展

臺北兩師範學校

入學試驗の魁——

廿、廿一日花蓮港で

【花蓮港電話】臺北第一、二師範學校入學試驗は二十日より二十一日迄の二日間第一は花蓮港小學校講堂で第二師範は公學校にて行はれ……[illegible]……受験者である

高雄中學校卒業式

高雄中學校では來る三月一日午前……[illegible]

臺南市の種痘

廿五日より一般市民に

……[illegible]

臺南水道の 沈澱池增設工事

四月に入り着手されん

……[illegible]

二十一日は 臺中へ

【臺中電話】阿部軍司令官は二十一日……[illegible]

披露茶話會

……[illegible]

豚コレラ豫防注射

……[illegible]

臺中の 酒煙草抽籤

……[illegible]

辭表は撤回

馬公街協議會の 紛爭圓滿解決

【馬公特電二十日發】……[illegible]

臺南の 筑前琵琶大會

……[illegible]

軍司令官

高雄市視察

……[illegible]

民雄庄の 火事

……[illegible]

臺南驛の擴張

機關庫は縮小の上移轉

……[illegible]

財産を造らすため 蕃人に造林さす

桐や闊葉杉の苗を與へ 臺中州當局の計畫

……[illegible]

花蓮港水道の 增时擴張案

市內幹線を取換へる

花蓮港水道は……[illegible]

愛婦の篤志者表彰

……[illegible]

嘉義中學校對斗六園野球戰

……[illegible]

臺南共榮會主催 國語演習大會

廿八日嘉義に開く

……[illegible]

南瀛佛教講習會

……[illegible]

花蓮港廳會總會

……[illegible]

ウイリー事件 招魂碑除幕式

……[illegible]

美譚集

……[illegible]

汐止

……[illegible]

淡水

……[illegible]

中壢

……[illegible]

內科 一般 性病・外科 嘉義市 加藤病院

宮中歌御會始 預選歌評論 (三)

神戸 中野常春

撰者詠進歌及召歌

御歌所長 入江為守

小山田の霞ほのめく夜にたかむらかくれ難むなくなる

[illegible]

御歌所寄人 鳥野幸次

[illegible]

御歌所寄人 千葉胤明

[illegible]

御歌所寄人 武島又次郎

[illegible]

ラヂオとスポーツ

畑耕一

不凡な――平凡であり過ぎる――のファンの行衆としていふなら、スポーツは無論眼で見てエキサイトするところに興味はあるんだが、僕はラヂオによる耳で聞くだけのスポーツにもなかなかの興味をもつ。

野球、蹴球、水泳、相撲、柔道――とさまざまの競技を聞いてゐるうちに僕は耳だけのスポーツに特殊の面白さを感じはじめた。

[illegible]

兵器獻納金獻金者氏名

[illegible]

獻金 [illegible]

總選擧に婦人の活躍

[illegible]（寫眞上は婦選デービラ配り下は鳩山文相夫人薫子さんの采配振り）

奥様の
ために……
お子様の
ために……
そして
あなたの
『明日』の
ために……

赤玉ポートワイン

びみ じようぶどう酒

最高級

ビクトリヤ
月經帶
優良國産金牌受領

滋強飲料
カルピス

梅毒性腫物 下疳 横痃 切傷 ひゞ しもやけ等の大妙藥
ヨードホルム膏
中井馬盤製

獨學
中學講座
見本進呈 東京 帝國教育會出版部

投資と利殖號（全冊）
無代進呈

運動用具は壹日へ

野球愛好家渇望の的
目下都市にて大流行の
●テーブルベースボール
優美箱入一組七十五錢也
在庫豐富
臺灣日日新報社運動用品部

清楚！ 清楚！
清楚な 容器に
タツプリおまけの
おしろい 下
つぼみ！つぼみ！
御園の つぼみ！
新装凝らした
御園の つぼみ！

御園のつぼみ
新發賣
新容器入
金廿五錢
お徳用の
容量でご
ざいます
ぜひお試し
願ひます

白粉のツヤを良くし
お化粧崩れをふせぎ
地肌の荒れを防ぐ

滿蒙新國家成立と我國對滿貿易の前途

出入荷は大連中心に激増せん　我が海運界には好影響

【大阪二十日發本社特電】滿蒙新國家成立により我國の對滿貿易延ては我海運界が如何なる影響を蒙るかは目下のところ豫言し得ないが究極の所

荷動き　は大いに増加が期待され相當好結果が豫想される、日本よりの對滿洲輸出は年額七十萬噸見當であり大阪、神戸、門司よりの對大連出荷は近年左の如き情勢にあつた

昭和元年二三〇、〇〇〇　同二年二三〇、〇〇〇　同三年二四〇、〇〇〇　同四年二四五、〇〇〇　同五年二八〇、〇〇〇　同六年二八四、〇〇〇

これが新國家成立により滿洲における

投資の　安全化は當然鐵道工場其他の事業を勃興せしめ與にセメント、鋼材、レール、雜貨の引合が相當多量に豫されてゐるのでこの三港輸出は六十萬噸見當に迄增加すると見られ又滿洲よりの

内地向　の内地向入荷は大連港の對外貨物十年間三百七十萬噸その内二百五十萬噸以上が[illegible]であるがその他滿洲の特産物出貨(歐洲向を含む)は約二百四十萬噸で其の出荷が大連に流れる事となるので今後大連は約四百萬噸でありその相當部分が大阪神戸に入るものと[illegible]されて[illegible]

定期航　路は大阪商船の神戸大連線(月八回)[illegible]の每月[illegible]一航海であるがこれら二航路の往復の荷動の増加が非常に高船の努力[illegible]

船客輸　送の激増が大連[illegible]豫想されるのでこれら定期會社にも好影響を齎すものと期待される

北滿行貨物の戰時保險割增料率緩和

【大阪十九日發本社特電】戰時保險會社は十七日北滿東支鐵道沿線方面行貨物の戰時保險割增料率につき左の通り緩和し十八日から實施

一、哈爾賓以南については百圓につき十五錢(十錢引下)
一、哈爾賓以西同上五十錢(從來[illegible])

早くも滿洲に硫安工場計畫

二千萬圓の經費を投じ大連に新設に決定

【大阪十九日發本社特電】新國家の成立に伴ひ滿蒙は新經濟時代に入り新設は新小野田計畫につき技術顧問野口三郎博士指導の下に實地研究を遂げる一方内田總裁の歸京と共に政府當局と種々新規計畫につき折衝を重ねてゐたがその第一着手として最も急を要する重大事業たる硫安肥料工場を二千萬圓の經費で大連に新設する事に決定目下關係者に認可を申請中である、しかして認可は之を[illegible]所要資金については新規投資による外時期を見て社債三千萬圓乃至五千萬圓を發行する計畫で旣にシンヂケート銀行團の了解を得ると同時に社債發行の時期等にこれが一切の準備を進める事を銀行に一任してあると

京町建築組合　紛爭漸く解決

平山知事の調停で凡て釋然

臺北市京町建築組合は定款變更問題で内輪揉めを生じてゐたが平山知事が調停に起ち十九日午前十一時半同組合長土居氏をはじめ近藤高橋兩氏と平山知事を知事公舍に招き臺北州から岩切内務部長、奥田實務部長、京田勸業課長、小池產業主事、臺北市役所から中村勸業課長が立會ひはじめ、先づ平山知事は、

京町建築組合は臺北市内の模範組合である、さきに同組合の拂下問題で面白からぬ空氣が釀されることを社任早早市尹から聞いて折角のいい組合がもめては困ると思ひ私は微力ながら調停の任に當つたことは諸君御承知の通りである、然るに今又役員の問題でゴタ付いてゐるといふことを聞き大に遺憾と存じたから州の係員に事務的の調査をさせた結果茲に再び調停したいと思ふ、調停の要領は今度定款を變へやうといふことで紛めてゐるやうだが私はこの際變更せぬ方がいいだらうと思ふ、又役員の諸氏は從前の通りにやつてもらひたい、理事も負は協力一致して土居組合長を補佐してもらひたい、これ丈のことは總て水に流し今後とも淺慮組合として組合をもりたて有終の美をなされんことを希望する

との意味を述べこれに對し土居組合長から感謝の辭を述べ知事のお諭しの旨に副ふやうにやることを誓ひ

高橋專務理事は組合長が誓つた通り吾々は何もないから矢張り共同一致組合のために盡す考へである、と述べ松田理事も同様の挨拶をなし同組合の内紛も茲に釋然として解決を告げ零時五分散會した

水產調查

新港に著目　和歌山縣の水產試驗船と漁業者

たが十五日來臺した和歌山縣水產試驗船和陽丸に乘込める當業者の水產[illegible]における[illegible]

糖業の發展は人の和にあり

蔗農に示した自作の詩　國際商品としての伸長性

日糖社長　藤山雷太氏談

本月二日來臺、南中部の糖業地界に日糖、新高兩社工場並に農場を視しく觀察し從業者を慰問督勵して序に日月潭工事現場を見たる上、十九日來北した藤山日糖社長は二十二日出帆吉野丸で歸京の途に就く苦だが、農場廻りで日に燒けた顏を輝やかしつつ非常な元氣で次の如く感想を語つた

第二年振りに來臺糖業地の實際を視察し從業者及農民の眞劍なる努力振りとその實質向上の顯著なことを感得し大に意を強うすると共に今一層努力するに於ては砂糖の生產費も今だく一低下し國際商品として世界に輸出し得るであらうといふ自信を強め得たのである糖業は會社と農民と共存共榮の精神で努力して行かねばならぬ事であると共に、即ち會社が農民を指導することによつて蔗作がよくなれば農民の福利が增すと共に會社もよくなるのである私は蔗業する每に

蔗農側　代表者と相會しても彼等の蔗作に於ける蔗作の改善につき會社と蔗農との關係を力說するが常として昔では其の蔗糧時代の農業を引用して粗耕は旣に蔗業時代に行はれてゐたものであることを説いたところ[illegible]

二十萬　斤もとれるといふ有樣で努力次第では蔗作の收益は幾らでも增加し得ることを農民自身會得するやうになり益々蔗作にいそしむのを實見して私は大に愉快に感じたのである、米作の如きは南部に於て蔗作の利益に及ばぬことが立證されてゐる、私は今回も虎尾支社で北港、斗六三區域の蔗農を代表する百五十名を招き私の考へをのべてみたが、自作の詩を

屏風に　書いてその一句一句について解釋して會社と蔗農の關係に及んだところ一同は非常に喜んで[illegible]

萬頃の　蔗園年年に[illegible]といふので漢文に通ずる蔗農等はその意味がよく呑み込めたやうであつた、中部の員日、月眉兩製糖所でも同樣の意味を説いたが中部方面の蔗農は國語教育を受けた若手の人が多いので、國語でよく語りこちらの話が早判りであつた、要するに事業は人の力に待たねばならず天の時は地の利に如かず

地の利　は人の和に如かずといふやうに會社と蔗農とは一心同體となつて努力しなければ蔗作の向上は望めないのである、今にして思へば蔗糖年來の慨嘆は[illegible]つた、大なる困難に[illegible]であつて此の結果は[illegible]

今一息　[illegible]

爲替慘落と各市場

綿絲、生絲は新高値、砂糖も強い　株式は却つて伸惱む

米國爲替は十八日より再び惨調に轉じ十九日三十一仙四分一二十五仙となり二十日は更に

卅一弗　五十仙と七十五仙方面迄落し去十七日に比すれば實に一弗七十五仙方の暴下げである此の爲替惨落は國際商品に反映し先物は五十九円六十錢と一時五十四圓四十錢と一錢餘方の高値を出し一時四十銭と二十錢高を告げ一月の先物の間に値を合せた、就中

綿絲は　綿絲の手當に[illegible]百八十圓乃至二百圓を目標として買進んでゐるので上海出硬が如何に擴大しても大體の終落による原棉輸入採算の向上と輸入不安の爲め前途の[illegible]

砂糖は　外糖市況の外、爲替の惡轉に依り高[illegible]砂糖は[illegible]

大取組　の中限の運命は何うなるかといふ懸念もあつて兩日米何となく[illegible]

簡保積立金

本島貸付決定　六年度第三回分

一月六日遞信省簡易保險積立金運用委員會に於て決定した本島よりの申込の左の事業に對し遞信部より前の通り貸付方内定した

一、臺北市商業共同施設資金一萬六千圓、利率六分
一、竹山公設市場等設資金一萬[illegible]

因に右を以て本島に對する同積立金の本年度貸付額累計は百七萬五千八百圓となつた

新安値に落ちた日米爲替は今後續落せん

上海事件の進展と國際關係

臺銀の　對米爲替は十八日三十二弗にまで[illegible]

十六弗　臺の爲替は[illegible]

鋼材輸出方針

チリー、シャム等より註文殺到

【大阪二十日發本社特電】國際鋼材市場に於ける[illegible]

島内雜株

商内薄で鈍重

玄人筋　の觀測によると[illegible]

三十弗　[illegible]

玖馬が二百卅萬噸に減産せば爪哇と歐洲も倣ふか

國際砂糖會議で審議

【大阪二十日發本社特電】十八日東京市内某所入電によれば十七日ベルギー、ブラッセルで國際砂糖會議が開かれた[illegible]

米界漫言

輸出禁

甘蔗前貸金の支出及回收狀況

五六年期末千四百六十萬圓　前期に比し三百十六萬圓減

最近移出米

蓬萊七十二萬袋

新竹郡產組　事務競技會

廿八日開催

東西南北

養鷄業者よ配合飼料に注意

不良品を避けよ　配合原料榮養素

彰化銀行

支店長更迭

洋灰の出荷比率決定

臺北購買組合

重要港在庫高

中旬入超

千七十四萬圓

農業及漁業移民

新港方面と濁水溪浮覆地方面　計畫實行について協議

商況

米況

臺米相場

正米市場

基隆在庫米

高雄在庫米

臺中米價

正米市況

昨日の市況

株式　益堅　綿絲　強調　期米　小堅　砂糖　見送

東京長期

株況

堂島米況後場

中の島正米市場

堂島前場先限

大阪期米

東京期米

神戸期米

大阪在庫米

大阪短期

大阪長期

糖況

大阪現物

大阪定期

爪哇

銀塊

絲況

大阪綿絲

外棉

大阪棉花

横濱生絲

神戸豆粕

神戸市中相場

肥料

シカゴ小麥

[illegible]

學藝

文藝領域に於ける政治主義と藝術主義
その限界について　坂口　光

文藝領域における政治主義と藝術主義の問題については從來屢々論議されたものであつて決して新しい問題ではない。[illegible] 解決をとりはしなかつたが大體に於て、問題の存する所とその解決の方法は無意識的ながら分つてゐたのである。が併し、マルキシズムの研究は、その問題の所在と之への解決の道を明瞭にし、且つ具體的に[illegible]

意識化　せしめるに至つたのである。[illegible]かそれに據らず從來の文藝評論家は曖昧の中に問題を放棄してゐたのである。文藝にはそれ自身固有なるものとして一には藝術性があるのであり、一には社會性があるのである。ここで此の社會性なるものは、時代によりその包含する問題内容を變化してゆくのである。そして現在の如き階級社會の階級鬪爭の意識化した時代には直接問題となるのに、政治的内容である。そしてマルキシズムにより文藝の有する社會的機能と云ふものが明瞭になり、從つて意識的に人々がこれに關心をもつ樣になり得たのである。卽ち文藝のもつ歷史的社會的役務といふものが明瞭にされ、重要視されるに至つて來てゐる。文藝作品と云ふものは作者の意識すると しないとに拘らず必然的にその

社會的　反映する所の一階級的意識を明瞭にされてゐる。然らば此の際、この文藝のもつ歷史的社會的任務の批判、適用はいかなる立場より解決されるであらうか？勿論、之れは藝術的な立場より、いかんともする事の出來ないのは明白な事柄である。卽ち社會的政治的立場より解決つけてゆくべき問題である。又それ以外の方法はないからである。が併し、分り切つた事ではあるが、ここに充分注意すべき事柄は、此の社會的政治的立場によつて一つの事の解決が可能になるが故に、[illegible]の凡ての文藝問題の解決も亦可能なるかの如くに思惟する者があれば、大なる錯誤である。がそれに拘らず、斯樣な事が可能なるかの如くに思惟した者があり、又その解決を爲さんとした者が過去にあつたとは言ひ得ないのである。一つの

立場は　一面の問題をのみ解決し得るのである。が故に殘された藝術の問題は改めて別の立場より解決すればいいのである。[illegible]して、一つの立場から凡ゆる問題を同時に解決し得るかの樣に思惟する者がある。之れは無自覺な大なる錯誤である。そこで文藝上の藝術性の問題は言ふ迄もなく藝術的立場より解決さる可き性質のものである。又それ以外には解決がつかないからである。

○

そこで「文藝とは何んぞや？」と云ふ問題と「現在かかる時期には文藝はいかに社會に對して動きかくべきか？」と云ふ問題とも自らその立脚地が異なつてくる。

そして後者を解決するには必然的に前者の問題を正しく解決しておかねばならない。何んとなれば文藝といふものの持つ

特殊性　を正しく認識しておかずには、卽ちその正しき機能を正確に認識せずしては、後者の問題は解決がつかないからである。「文藝の特殊なる法則を考慮せずして、文藝政策に關する問題を提起する事は出來ない」からだ。

而して前者の問題は文藝理論的研究の對象問題であるし、後者は文藝政策の研究問題である。かくて文藝領域に於ける藝術主義と政治主義との各自限界の領域、限界は明かにされた。が問題は實に過去に於ける此の兩者に對する無意識、無關心とその混同しそこに發生理論の誤謬錯誤が生じて來たのであつた。所で在來、マルキシズム文藝の理論分野に於ては、必然的な事ではあるにせよ、此の社會的政治的方面の偏重、その限界無視と、從つて藝術的方面の除外視とは否れない事實であつた。一時は藝術文藝そのものの否認をすら公然となした時期すらもあつたのである。が斯樣な時に於てすらも文藝を政治分野の一環として利用しやうとしまいと拘らず、この

藝術的　方面を無視する事は、文藝を利用すると云ふ意味の限りに於て、その政治自體を無效果に陷らせる結果になるのであつた。かくて最近マルキシズム文藝に於ても藝術的方面に關心し、之れを重要視してゐる。

凡ゆる[illegible]分野に於てプロレタリヤは過去の文化の繼承、攝取――批判的ではあるが――の必要がある如く、藝術分野に於ても、過去の成果、殊に藝術理論の檢討と攝取とが必要であり一應整理しておくべきものである。

るに至つて來てゐるのであるが、かくする事によつて過去に於ける理論的錯誤との内的矛盾が生じ混亂を來じたのである。が併し現在のマルキシズム文藝に於ては未だに近視的政治主義偏重の弊が全く除かれてゐるとは云ひ得ない。この過重視、限界無視の傾向は、一種氣運からの所でもあるが併し誤りであり、そして一時的だからも修理を施す事は非常なる錯誤である。

巣立つ學徒は何處へ行く？
一、中學校の巻
臺北一中

既に二月も半ばとなつた、四ケ年間の修業を卒へ巣立ちて社會人としての第一歩を踏み出さんとする學徒、又更に進んで上級學校に入らんとする學徒、之等の人々は過去十年或は多年の研鑽の結果を發揮すべき學徒として最も重大なる時に當り今何を考へ、又何處へ出かんとするか。又各學校當局は如何なる見地に立ちて彼等に臨むか。斯業を追うて臺北市内の中等學校以上に就いて之を記さうと思ふ。

明治三十七年、國語學校中學部より源を發し、大正十二年從北州立第一中學の名を附せらるるに至るまで、二十九年間、名實共に臺北の多の變遷を經たが、更も本島に於ては二十有九年の長き歷史を有し、今春三月を以て第二十五回目の卒業生を送らんとする

『北一中は』　既に數多の人材を輩出し例へば官廳在位の者を得たるもの數十名、學士號を得たるものは數知れぬといふ本島出身普通教育界に於いて聞ける島史を有し、各小公學校より此の中學とし其名に闢かず、一中の前途は洋々たるものである。されば[illegible]る一中の傳統は其の儘引繼いて[illegible]そ我が三游の制服を纏いて邁進す[illegible]

『生氣に燃』　え意氣と力のある所に從つて行動する所、如何にも若き學徒に比し[illegible]

人の生命の躍るものであり、次の時代に第一線に立ちて活躍すべき第二の國民として其の誠に感ずべきものであり、[illegible]

腕節の強い新視學官井上氏
期待される今後の活躍

新視學官　井上重人氏は柔道二段デップリ太つた所如何にも腕力は強さうだ、視學館の如き土佐前視學官との對照[illegible]

渡臺後は　臺北第三高女に五年半其後臺中第一中學に六ケ月といふから[illegible]

は井上氏

『豫備校の』　職を離す上級學校への準備教育を行ふ[illegible]

ＪＦＡＫ　二十一日

▲午前八時　全國氣象通報（東京）今日のお天氣のおしらせ（臺北測候所發表）
▲午前十一時五十九分　正午の時報、氣象通報（臺北測候所發表）
▲午後零時二十五分　夜間娛樂番組（レコード演奏）清元、長唄、三味線演奏、清元、延壽太夫、三味線太夫、若人會播磨、清元、巴家太夫、三味線、清元、上調子、清元、一勝郎
▲午後一時二十分　臺北市小公學校部合同成會（臺北市教育會主催）臺北市成小學校講堂より中繼
第一日公學校の部
▲午後三時三十分　臨時遊藝ニュース
▲午後五時　子供の時間（東京）
▲午後五時三十分　時事解說（大阪）
▲午後六時　ＪＦＡＫ子供新聞（臺北ＪＦＡＫ子供部）
▲午後六時三十分　ニュース（臺北）
▲午後六時四十分　三絃ピアノ協奏曲（東京）
▲午後七時　[illegible]
▲午後七時三十分　[illegible]
[illegible]
▲午後八時廿一分　齊藤[illegible]
▲午後九時三十分　時報、氣象通報、臺北測候所發表
▲午後九時四十分　ニュース▽明日のプログラム▽臨時ニュース

『上級學校』　志望の狀況は大體左の如し

臺北高校
臺北高商
臺北帝大醫學專門部
臺南高工
其他内地の高等學校專門學校

二月廿七、廿八日には入學試驗があり、四月には新たに約二百名の生徒が入學するが[illegible]

『生徒募集』　を機として[illegible]

『入學試驗』　も迫った[illegible]

東亞の謎　(193)
作者　國枝史郎
畫家　伊藤順三

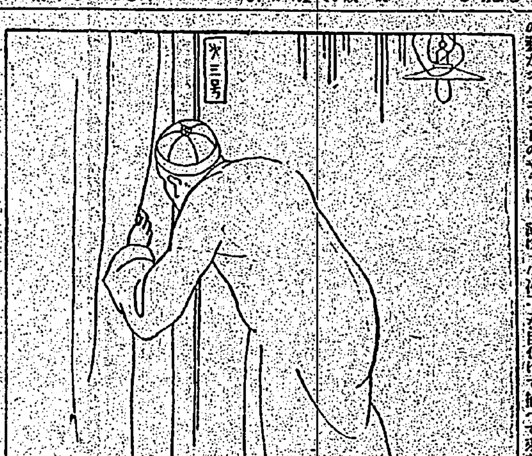

決闘　(八)

（やむを得ない！）
と伯は思つた。
（射たう！）
と、ハッキリ決心した。
その時正面の扉が開き、長身の人間が影のやうに、素早く部屋へ入つて來た。
すぐ扉がとざされた。
男の姿は闇に呑まれ、しばらくは伯に見えなかつた。
しかし相手が闇の中で、伯を狙つてゐることが、伯の心臟に感じられた。
やがては闇に眼が慣れて、男の姿がシルエットのやうに、[illegible]

不意に窓のあく音がした。
その時彼方は射ち合ふだらう。
伯は大れぞと現はれる方へ銃を向けて狙ひ澄ました。
そこは二階になつてゐたが、そこに一つの大きな窓があり、その窓の戸があひたらしかつた。
屋内の電氣が消されてゐるので、さよう、そこには武村僞三と、特使部とがゐるのであつた。
伯の眼は少しづつ闇になれて來た。

小夜子は阿片を喫つてゐた。
コトンと煙管をペツトの上へ落とした。
×　×　×
と伯は引金へかけた、人差指へ力をこめた。
（よーし！）

今彼女は阿片窟にゐた。
美しい虹が見え音樂が聞え、陶然とした風景が去來し、伯爵の顔がその中で笑ひ、伯爵の顔々がとろけさうであつた。
それは天國の生活であり、それ[illegible]

そこで彼にホッキ歩いた。
（雲を摑むやうな手頼りない仕事！）
不和たつたら根氣よく探がした。
その結果が報いられ、今夜小夜子を目付け出したのであつた。
（さて何うして捜つたものかな？）
彼は考へを巡らした。
（それにしても惡くない女だ）
阿片の目付で阿片窟にゐる小夜子を吉五郎はしばらくむさぼるやうに眺めた。

は阿片の生活であつた。
彼女の眼はボカリと開き、可愛らしい唇が見えてゐた。
しかし眠ってゐるやうに見えてゐた。
彼女の眼はひとされたまま何事も考へてゐなかつた。
にはかかわりが無かつた。
[illegible]カーテンの隙からさういふ彼女を、正面にある所の部屋の扉の隙目にあけたカーテンの隙から、みつくもの吉五郎が眺めてゐた。
（とう〳〵あの女眠つちまつた……まるで可愛らしい死人だ）
ところで何うして擴ぱうかな？
彼は今から三週間前に、武村僞三によつて斯う云はれた。
「南部正雄を手捕つたのさ、小夜子と北叔と分かんでゐたのだ」
だ。で、小夜子はこの町にゐるのだ。闇から闇まで大津を捜かして小夜子を目付けて捕へて來た。

萬なかだち

求職一件一圓　其他一圓　名數　各位

求妻　[illegible]
生徒募集　[illegible]
カウンターガール　[illegible]
貸家　[illegible]
玉突場譲る　[illegible]
恩給立替　[illegible]

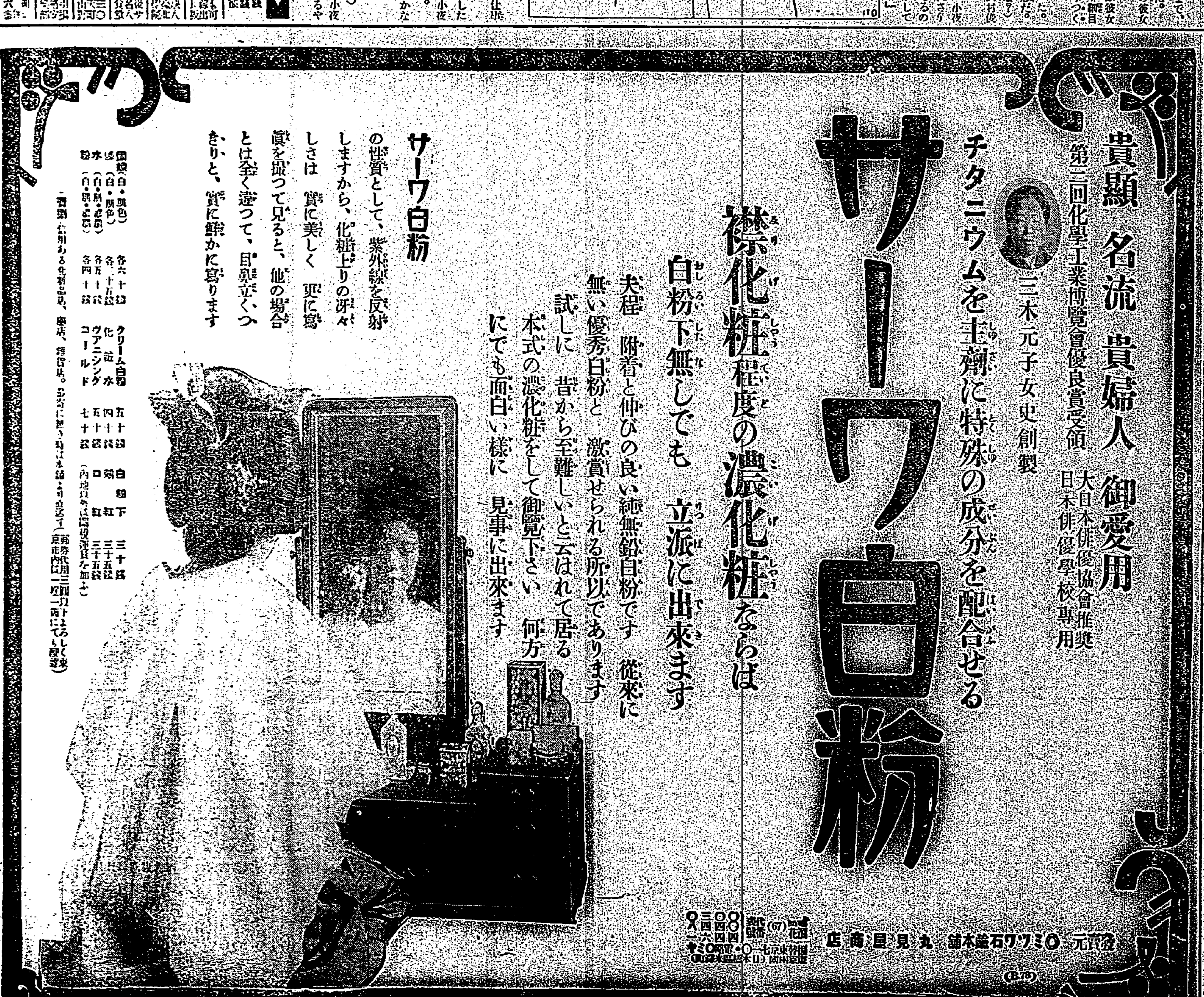

◆產婆看護婦生徒募集
福岡產婆學校

官情便覽
發賣所　臺灣日日新報社

戒嚴令下の汕頭で邦人男子は決死の覺悟

二萬餘の市民奥地に引揚げ 塹壕を築き對日戰備

【二十日汕頭特電】（發）十九日午前八時戒嚴令下の汕頭に入る……邦人男子は決死の覺悟で……取つかぬ……戰備怠りない……支那側は十閒置に武裝せる……獨立第二師張瑞貴麾下の軍隊、公安局巡警が警備してゐる、先日來汕に面して構築中……市民既に二萬餘奥地に引揚げた……

椅子の取り合から見て

後任總督の決定 ここ一兩日中か

鈴木床次兩系の當選數が後任の銓衡に重大な關係

大川總督の辭表問題については大した政治的問題を惹起するものとは一般に豫想されて居らないやうであるが、一方後任問題について……別個の問題である……

臺北州の異動

臺北州では二十日附を以て同日夕左の通り郡關の異動を發表した……

市内四青訓所の開所式擧行

けふ午後七時から

臺北市では十九日……

人殺しタクシー 南署で首實驗

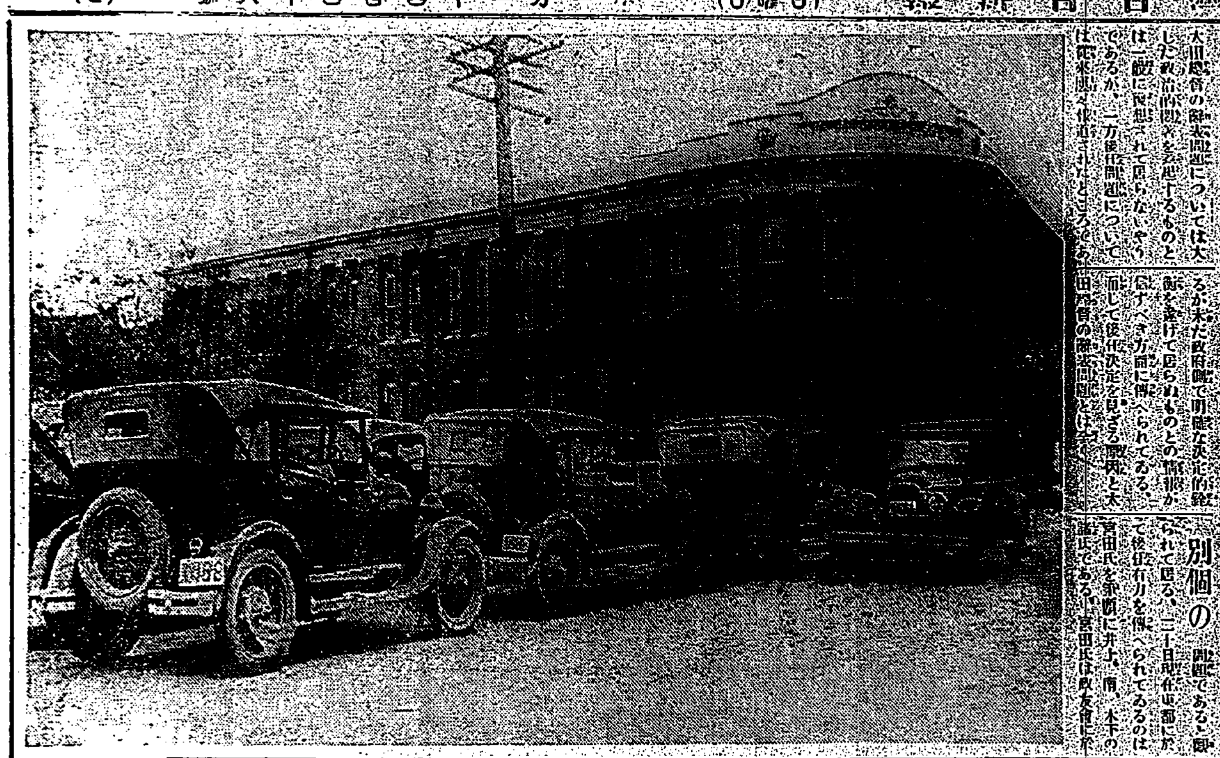

滿蒙新國家は宣統帝を推戴

愈々三月一日成立 同時に宣言を發表

【奉天二十日發電】新國家は愈々三月一日宣統帝を推戴成立するが同時に大要左の如き宣言を中外に聲明することとなつた

宣言 新國家は民意に依り人種の平等を基礎として善政主義に依る、對外的には左の方針に依り列國と親交關係を結ぶ……

宣統帝は廿八日頃奉天に歷史的入城

滿蒙聯邦共和國元首として

【奉天二十日發電】東北五巨頭會議で推戴された滿蒙聯邦共和國の元首と決定した宣統帝は二十八日……

（寫眞は宣統帝）

新國家の憲法

【奉天二十日發電】新國家の憲法となるものは左の如くである

一、國家組織法……
一、人權保障法……

王德林も近く屈伏か

日本軍出動の報に早くも離散者出づ

【間島十九日發聯合】王德林の反軍は日本軍出動の報に怖氣つき早くも離散者を出すの形勢にあり、王の屈伏も近きにありと見られてゐる

馬占山海倫に入る

丁超軍が巴彥で掠奪

【奉天二十日發電】……

王德林の部下敦化を襲擊

我軍が擊退

【長春二十日發電】今朝六時王德林の部隊……

忽滑谷快天博士基隆で講演

【基隆電話】二十一日午後七時から……

砂糖の生産制限自分は反對

羽鳥精一氏語る

瑞穗丸ニュース

花蓮港

十年前

臺灣の國防宣傳 ポスターと標語

懸賞募集

時局は益々重大となり本島の國防上の立場は益々……

―懸賞募集規定―

一、募集は國防宣傳ポスターと國防宣傳標語との二種とす
一、應募は何人も隨意であるが……
一、各學校及び各隊の分は學校及び隊を經て應募すること
一、展覽會は臺北三月十日より四日間、臺南同二十六日より三日間
一、應募期間は三月五日迄とす
一、審査は發選を經たものに對し一般投票者の投票により決す
一、ポスター懸賞金は……
一、國防標語の懸賞金は……
一、ポスター及び標語の宛先は臺北市臺灣軍司令部

主催　臺灣日日新報社　臺南新報社　臺灣新聞社

後援　臺灣總督府　臺灣軍司令部

戴神庇氏に學位授與

本島人醫博一名を加ふ

【東京二十日發電通】……

一萬餘圓の大詐欺

基隆署で取調中

【基隆電話】……

本日の催し

▲臺北郵便局……
▲第三回小公學校聯合唱歌會……
▲弁護士團對醫師團の軟式野球試合 午後二時から新公園で

御成町公賀の大賣出し

母ヤス儀……
男　石原清秀
親戚　同

開票結果を臨時に放送

JFAKで二日間

獻金

第一回青年教練指導員講習會

廿二日第一聯隊で開催

布施辯護士に禁錮四月の判決言渡

充分だ二年制で

女子高等學院長吉川氏語る

公學師範部演習科女生徒試驗合格者

二百人乘りの超大飛行艇

和蘭が建造の計畫

基隆市協議會 二月例會

辯護士團對醫師團軟式野球試合

けふ午後二時新公園で

澎湖島の出身

米上院通過

新金融案

前科ものがまた詐欺

漢文臺灣日日新報

日華紛爭問題 公開理事會

十九日壽府電。中國所要求聯盟規約第十五條第九項之公開理事會。文邦議長司會。午後零時四十四分（日本時間二十日午前一時四十四分）開會。議場異常緊張。一般傍聽席。無立錐餘地。乃理事會開會以來之緊張。午後五時四十四分。議長文邦氏。宣告閉會。

本理事會。依聯盟規約第十五條第九項。因中國代表之訴乃開會。理事會將于本會議。提出理事會決議草案。

大中國代表顏惠慶氏。演說緊張。屢述上海之日本軍攻擊的行動。演說如左。

日本軍今殆將戰爭。我人今將致大戰爭。然輸送近時的武器之數。兩軍隊。今據日本軍期限付之時間。我人要求日本軍隊。絕對的須負全責任之流血慘事。即時理事會講手段防止之。（理事會于二日以前。對日本要求軍事行動停止。該理事會之要望通牒）。而此要望通牒。可斷定日本之責任。余茲接電報。日本軍砲擊義受洪水慘禍地方。五十名之人即死。今者上海有四萬日本軍。及四十隻日本戰艦。日本軍使用燒火彈及丹丹彈。使此事實依德國醫師證明之。日本軍之猛烈攻擊。連日相繼。今者上海化成恐怖時代。

午前七時三十分 我軍全線開始行動

二十日東京至急報。上海二十日軍司令部發。植田〇團長。因至我要求期限之本日午前七時。閘北。江灣之敵。不獨不撤退。反整戰備。我軍更自重。三、四十分間。觀敵之情勢。敵無撤退模樣。我軍自午前七時三十分。全線開始行動。

我軍欲衝閘北背後

二十日上海電。本日午前八時四十分。小野〇團〇翼部隊欲快〇翼部隊前原部隊進出。開始行動。目下待機中。我軍從吳淞江灣兩方面。壓迫敵兵。以衝閘北背後也。

北停車場附近之敵 以機關銃射擊 敵似準備總攻擊

二十日上海電。十九日午後九時頃。寶興路、橫濱路、北停車場附近之敵。開始活動。從最前線諸陣地。以機關銃射擊我軍。敵相當肖目。似準備總攻擊也。

命令抵抗日本 蔣介石聲明

十九日南京電。蔣介石本日歸南京。聲明如左。政府對上海當局。命令拒絕日本要求。同時命上海附近軍隊。抵抗日本。

東鄉元帥赴海軍省 拜謁伏見軍令部長官 次與海相懇談

二十日東京電。上海派遣軍。開始總攻擊之二十日朝。陸海軍部首頭往來頻繁。高橋軍令部次長。午前十時。詣陸軍省。訪荒木陸相。十一時歸省。十一時二十分。復到參謀本部。訪眞崎參謀次長。相與協議。一方午前十一時。東鄉元帥。非常緊張。登海軍省。即入軍令部長室。拜謁伏見部長宮殿下。時局多端之際。感謝殿下御心勞。十一時半退出。次而與大角海相就時局懇談。正午退去。

美國海兵搜邦人宅 劫其醫療機械

二十日上海電。昨日午後六時頃。美國海兵約十數名。到滬英租界戈登路內外棉社宅。閉邦人社員及家族于一室。禁用電話。不與外部連絡。至午後九時頃。搜索屋內。押收醫療機械若干而去。據社員之談。彼等亦入產婦之室。及入浴中婦人室。極其亂暴。

之的。橋梁有力陣地。右第一線敗退。則依此線。頑強抵抗。

林〇隊 向江灣行動

二十日七時。前原〇團〇翼林〇隊。自引翔港競馬場出發。合戰車隊二個隊。野戰重砲隊。向江灣行動。按午前五時。到著地點。

我機偵閘北 敵軍射擊

二十日上海電。二十日午前七時半。我偵察機〇翼偵察閘北一帶敵情。敵軍加以射擊。

德野〇隊 進出待機

二十日上海電。前原〇團〇翼德野〇隊。本日午前零時半。開始行動。由牛京路。取道軍工路。至午前九時。到林〇隊北方豫定線。而下總攻擊令。目欲進出于江灣北方地帶。現正待機中。

兩團前進 銃聲猛烈

二十日上海電。我攻擊軍最〇翼之下元〇團。自吳淞鎮一牌黑橋澤附近。開始前進。前原〇團。自殷行鎮指唐家灣口前進。午前七時四十。一部分的衝突。銃聲猛烈。

我野砲隊 掩護射擊

我野砲隊。爲掩護前線之前原〇團。二十日午前八時半。向江灣方面之敵砲擊。

戴神庇氏 授醫學博士

二十日東京電。臺灣戴神庇氏。向京都帝大。提出「證明產褥膣內之白色葡萄狀球菌。及初生兒白色葡萄狀球菌性膿疱疹關係之人體實驗。及葡萄狀球菌生物學的性狀所關研究」論文。二十日由文部大臣。授與醫學博士學位。

小野〇團 〇隊前進

二十日上海電。我軍中央部小野〇團之〇〇聯隊。午前七時。開始前進。

彭德鎮大場鎮 構築陣地

二十日上海電。敵于北停車場至東。彭德鎮。大場鎮之間。約六千米。半永

滿洲聯省共和國元首 〇〇〇廿八日入奉天

二十日奉天電。東北五巨頭會議。決定推戴〇〇〇爲滿洲聯省共和國元首。〇〇〇按二十八日頃入奉天。同日爲建國促進運動。來奉中之奉天省五十二縣代表以下千餘名。於奉天城外各所。爲大運動。于沖漢之自治指導部。亦于名義。貼下通政府實現之宣傳文章。〇〇〇一行。將盛大歡迎。俾亦于帝將向滿朝發祥地之奉天。作歷史的入城云。

馬占山入齊々哈爾 就任黑龍江省主席

十九日哈爾濱電。馬占山於二十日午後二時。發哈爾濱。急赴齊々哈爾。二十一日。就黑龍江省主席就任式。更赴長春。參列新事建國會議。

江灣方面敵發砲 我軍則執守勢

二十日吳淞電。小沙渡對岸之敵軍。因十九夜。盛以迫擊砲小銃。設方方面。開始總攻擊。自十九日夜。恐我軍于江灣方面。而我軍。則執守勢。

我飛機偵察敵狀 敵軍猛射我軍反擊

二十日上海電。本日午前六時四十分。我偵察機〇翼戰鬪機〇機出動。偵察江灣方面敵情。而受敵猛射。由是直加反擊。

和尚洲水湳 柑園公開 庄役場後援

新北庄鷺洲庄和尚洲水湳三七陳火氏主催柑橘園遊園會。由庄役場及觀音自動車公司後援。自月初公開以來。連袂往觀者。絡繹不絕。園內中央。築休憩所。由此俯瞰附近一帶。柑顆纍纍。殊堪遊目。而主催者及自動車公司。亦特贈參。對往來觀客。只收車賃四十五錢。入場後招待柑橘。而歸時與土產柑約三斤。以外于入口時。添附抽籤券。一等柑二十五斤。以下至五等。各無空籤。會期至本月（舊曆）末日云。

學童報告 期限漸迫

臺北市小公學校。來四月新學期入學兒童。自前月十日募集以來。至十九日現在。小學校應募者。凡一千四百五十名。尚不足豫定數三百名。而公學校應募者。已達二千四百五十名。尚不足數百名。然超過年齡者。亦不少。對此等當局正努力勸誘。又募集期限至本月末之二十八日截收。因日期漸迫。市當局希望家有學童之父兄。從速報名。

前原〇團司令部 出發移動于〇〇

二十日上海電。前原〇團司令部。因林〇隊德野〇隊開始行動。今朝四時。由發裕豐紡績。移動于〇〇。

我軍猶豫三十分 南京政府無回答 七時半總攻擊

二十日上海電。植田〇團本部。二十日午前四時頃。俄然緊張。中野〇〇隊爲先頭。各隊陸續出發。前往豫定線。植田〇團長。午前六時餘。赴全線視察。我軍于最後通牒期限之午前七時。三十分尚猶豫三十分以待回答。然南京政府。無何等回答。因是自七時半。亙全線開始總攻擊。

澎湖鮮魚 移出內地 每年漸發展

澎湖鮮魚。移出于內地。迄今數年來。行試驗的。已脫試驗。而入實行。昨年臨水產係三川村技手。出張于內地。調查關于移出鮮魚赴入地狀況。及交關店。歸廳後。盛指導獎勵移出。成績次第良好。本年移出鮮魚。皆交臟魚。自昨年十一月以降輸出數量如下。

馬公街陳丕合商店。移出一萬千四百五十斤。價格二千二百五十圓。鮮魚公司。六萬六千六百五十斤。同一萬四千百圓。合計七萬八千百四斤。同一萬七千三百五十圓。該廳移出內地。何年漸發展。交關店。皆係京阪地方云。

竹州紙帽 品質不良 組合傳達注意

因帽子採收商人。介配于女工編製之新竹州下紙帽。過於放任。致帽質不佳。惜亦難與至小州下匹敵。此回外國注文商會趨降。對竹州製帽業者及帽子輸出商團。已傳達注意。於是同業組合當局。發配注意書。將勵各處帽商。照須知事項收買之云。

本社渡邊特派員 慰問廈門邦僑 虛僞報道廣東狂喜 盛放爆竹祝戰勝

十九日廈門特電。渡邊特派員發。雖航之地厘丸。至十八夜。始到廈門。十九日夜。代表本紙諸者。訪問廈門領事三浦義秋氏。臺灣公會。臺灣民會。並銀旭瀛書院其他。述慰安之辭。對此。三浦領事。述由臺灣籍民。贈分之慰問金。不勝感謝。此慰問金。在公會及民會。爲有意義使用。現正研究。希介貴紙道好。爲謝辭。是地之在留邦人。極見自重。不與中華一邊紛爭。是爲三浦領事。折衝得宜。且警備司令林少將。亦達觀大勢。抑制抗日會。是故表面平靜。十八日。糾察隊出現。閉鎖辦理日貨店金隆記號外數軒。又往日勸起不敬事件之民國日報主筆。逃往上海。其他中華報紙。亦依例。仍盛虛報。甚若十八日各紙。以爲上海電報。揭載「植田〇〇團長」變裝爲中華兵出偵察。爲中華軍發見捕縛。是等虛僞報道。係由南京。上海。杭州三放送局（各一基線）所放送。照樣揭載。故三放送之[illegible]。以中華軍大勝記事。[illegible]亦爲信誤。放送爲眞之中華人所宣傳。然中華人中。有識者間。對於此虛僞報道。全不之信。又據十八日到當地之廣東情報。廣東。狂喜在上海十九路軍大勝之報。一夜燃放爆竹二十萬弗。祝賀戰勝。致人氣惡化。公安局大恐慌。急發表其眞相。始得鎮靜云。

屏東高女 開校遲延 志願者要等候

既報屏東地方。自七年度創立屏東女學校。因諸般

嘉義稅務所 職員裁減 三四次不發表

嘉義稅務出張所。因行政整理。決定作四次發表。日前經發表兩次。裁減稅務東高級者五名。嘉南大圳所屬地關係。島八名。技手二名。雇員二名。計十七名。日來太田總督。上京退職。嘉義稅務幹部。恐須一番異動。故抑無

臺北州創開農村青年 團員指導講習會 資農業刷新改善

臺北州。對州下農村青年團員。爲授農業經營必要知能。以資自家農業刷新改善。乃創開第一回農村青年團員指導講習會。會期自來二十三日起五日間。開于宜蘭農村學校。而此講習會。非如普通之青年團。由各團中之實際從事農業。而有相當耕地。且有理解之家庭團。選出四名受講。々習終了後。講師之宜蘭農林學校職員。于各團員自宅。時々巡迴指導自家農業刷新改善。使團員相互研究。又二十三日開會式。[illegible]內務部長。[illegible]下青年團六長。豫定臨席云。

府州衛生關係者 鑑流行病續發開磋商會

臺北州。衛生當局。出盡努力及費用。努力防疫。不幸僅一週間。發生天然痘七名。流行性腦炎一名。於是去二十日午前十時頃。府衛生課下條博士。加藤防疫係長。奧田警務部長。石川衛生課長等會于州警務部。開防疫事務磋商種々。下午零時頃。更加南北兩署長。西村警務課長等。視察患家消毒。遮斷隔離交通。及稻江醫院狀況云。

犯人漸明 搜查範圍不大 喚客車轢殺事件

關於喚客自動車轢殺事件。南署著々搜查。去二十日自朝來。對喚客自動車業者及關係者。在南署樓上。施行種痘。乘此機會。檢查喚客車體。據聞是夜逃去之喚客車。因有目擊之人。來其人之證言。搜查範圍不大。兩三日中。犯人諒得就縛云。

竹南郡青年 聯合發團式

新竹州竹南郡。聯合青年團發會式。十七日上午十時。在竹南公學校講堂舉行。是日參加男女青年團十二團。々員二六四名。女青一團。人數三十名。團長矢野郡守。奉讀令旨後。齊唱令旨奉答歌。後郡宣告綱領。併各青年團代表者宣誓。畢則矢野團長。州廳田課長。先後訓示。來賓祝辭。式後。龜田。成淵兩公學校長。繼續講演內地學事視察談。至下午二時半解散。

州教化聯合會 青年發團式

臺北州各郡下教化聯合會並男女青年團發團式。日程如左。州有岩講內務部長出席。▲二十二日自午前九時起。淡水郡教化聯合會發會式。及淡水郡男女聯合青年團發團式。午後二時起。舉基隆郡教化聯合會發會式。及基隆郡男女聯合青年團發團式。▲二十八日午前九時起。舉七星郡教化聯合會發會式。及七星郡男女聯合青年團發團式。午後七時。舉基隆青年訓練所開所式。

兵器獻金

臺中婦女親睦會。去十五日。假市民館。開月例會。翌十六日。提出金五十圓付市役所。爲兵器獻金云。

蘇澳旗魚業 豐漁

蘇澳旗魚。近還北興。該地魚船有五十餘隻。皆出漁。漁魚額。約七千條。價約有四萬千圓。該港頗呈活氣。

市內剪綹 三十餘件 被捕嚴究中

臺北北署刑事係。數日前捕一剪綹嫌疑者。係蓬萊町人。竊盜前科二犯。張宜得。年二十。嚴究結局。自自于昨年十月頃至今。在臺北市內。剪綹凡三十餘件。目下詳細調查中。

女賭鬼 遭警官發覺 逃走被捕去

基隆市日新町四丁目江氏金鳳。年二十八。外二名。去十七日午後四時。偕同女友一名賭博。被戶口調查同地派出所高村巡查發見。欲逮捕。江氏竟抵抗。逃出戶外。及追至街路。始捕得。拘入署裏。現正調查中。

負傷苦力斃命

高雄市日東商船組所屬苦力。北楠。年四十三。數日前於前岸壁上屋倉庫內砂糖搬出中。突被砂糖崩壓。負瀕死重傷。立昇入渡邊病院。施以應急治療。結局至去十八日。午後十二時頃。續起肺炎。未幾斃命。

馬公某處 破獲密輸阿片

馬公支廳。去十八日夜。開始搜查密輸阿片。在某處發見阿片煙膏一貫餘。更依阿武支廳主任指揮。繼續搜查。犯人內地人一名。事件似相當擴大。

教授料理 詐取巨金 被害千餘名

高雄市榮町人門名永二。年四十一。自稱爲料理通信教授。在臺北外各地。是月開料理講習會。對會員川費地數。徵收會費三十錢。乃至二圓後。與以印刷物四枚。云其講此爲據。證識。後逃走不知去向。事被南署探知。去十八日捕到取調後。判明被害者數全島約千二百二十二名。皆網羅名流家庭。被害額達千三百六十九圓云。

時評

植田軍司令官。對蔡廷楷通牒。敵軍拒絕。此後所不免一番激戰。

〇

一面東北聯省自治促進。暫現出曙光。爲人可期待也。

〇

臺灣官吏之被捲入政黨政治渦中。始於何時。何人作俑。及階行政範圍大更。何非當之也。

〇

時局重大。蔑過總督。新任及早決定之要。吾人困憶及川村前總督。昔年之陷入泥淖。不堪浩嘆。

〇

向官民一同告別。北態度。認乃急要事項。官民一致努力奮行。

〇

天然痘患者。陸續發生。流行性腦膜炎患者。又時流行。一般島民。亦尚能記憶之。

〇

社會事業總會。全島方委大會。提案雖多。至對於失業青年。設法介紹就職如何。失業職不得已。而至於厭世。如向日新市舉業內地入學校某生。猶使人不能不爲西一掬同情之淚也。

〇

有所聞。防遏之道。有待於市民全體自覺。

警察會館 市民講演

臺北市役所。招聘來臺中之駒澤大學長文學博士忽滑谷快天師。於去二十日午後七時。在市內表町警察會館。開市民講演會。演題爲佛教人生觀之始終云。

賭四色牌苦力

高雄市苓雅寮人。翁根旺。年三十二。及同所陳港。年二十五。多木肥料會社所屬苦力。去十八日午後三時。在同會社工場內。與田中等五氏。合計十二名。賭四色牌。被湊町派出所主巡查撞見。送高雄署審問中。

橋下女屍

臺北市建成町御成町自動車醇間之後淡水線路橋下。去十九日午後一時。有本島人婦人死體。年約二十。爲通行人發見。報知北署。急赴到現場。調查結果。住所氏名不詳。服臺灣衣。狀若女工。兩膝。及兩掌。右頭。負擦過傷。並無他殺嫌疑。由此點觀之。或出於跌下云。

鳳山天公祭 管理人檢賑簿 決追究貸家稅

高雄州鳳山郡鳳山街。依恒例天公祭。去十五日。在該廟前。演唱臺灣戲二臺。是夜六時頃。該廟理事蕭乞食。何國棟。蔡家濟。簡水龍。林倉水。曾春生。盧文忠。楊瑞論等八氏。檢閱該廟賑簿結果。發見廟宇每月四圓之貸家稅。至今達數十年久。被管理人某有力者掌收。然不見登載公帳。諸理事即於是夜八時頃。開緊急理事會于醉翁樓々上。決定廟宇討回廟宇之貸家稅追究。理事中特選專務理事等件。並議定近日中。諸理事齊微向某管理者。追究貸家稅。然後散會。

宜蘭

保正改選

宜蘭街三十保保正。二月中。任期全部滿了。三月十四日頃。欲行保正及甲長全部選舉。本年因甲數並保數似有多少變更。故北門方面。或見增保一。

溫泉擴張

爲宜蘭員山兩地繁榮起見。自前月來。計畫擴張員山溫泉。由有志組織株式會社。員山溫泉。總資金二萬圓。按四百株。初回拂込四分之一。現引受株數已滿。豫定三月中開創立總會。開員山庄以七千圓[illegible]

新營

審查防疫

坂口臺南州警務部長。野田衛生課長。阿部技師。佐伯警部。外巡查一名。去十七日午前八時頃。發岡子嶺溫泉。由佐野新營郡警察課長東道。向左記各派出所管內。視察痘疫防遏作業狀況。畢本午後五時十八分新營驛發快車歸南。審查結果。成績優良。審查地方如左。吉貝要。小腳腿。柳營。太子宮。南竹子腳。番子厝。青寮。竹子門。安溪寮。

增運車輛

新營至義竹間。道路。自砂石鋪裝完成以來。大同

大甲

竊盜送院

大甲振甲公司。受南部委寄保管米數袋。去十五日失去七包。外水油四箱。事後大甲分室。傾注全力詳細調查。查出係某牛車夫所爲。即捕其人。取調後送檢察局。

賭徒罰金

大甲街日南庄丸張和人王某宅上。去十四日午後十時半。有四賭徒聚賭中。被南派出所劉川巡查現場逮去。受各罰金二十圓結案。

新竹

不但交通便利。就溫泉地帶。亦適於遊覽云。

兵器獻金

新竹市吉氏。爲應非常時之捐。獻兵器獻金。依其金額至二十六日。募集統計。達千二百八十二圓九十二錢。內市會員三十五圓。[illegible]

迎請媽祖

新竹州下湖口北勢二庄村民。爲前奉參詣帶北港媽祖。派泳邱庄大陳廷氏外二名。於去十六日。迎請媽祖神像。按二十一日。抵北勢前庄。僑北子弟及其他各地迎接。並迎繞境。後駐蹕於湖口庄宮。而此二日。開廟。供一般參詣。大放煙火。併演劇部。數臺奉納。

種痘期日

新竹市定期種痘之實施期。二十一日至二十九日。分作五區實施。日程如左。二十二日新竹壁區。二十四日本町。二十五日東門區。二十六日北門區。二十七日南門區。二十八日樹林頭區。及第三公校。二十九日埔頂區。

北港

自動車會社長朱榮寶氏。[illegible]

開會順序

北港郡北港街庄[illegible]研究會。從來每月一回。依次于北港。土庫。元長。四湖。口湖。各街庄會議室開催。[illegible]

庶務會期

又本年第一回。輪值北港街。已決定三月二十五日午前九時起。在同役場會議室。開街庄庶務事務研究會。

詩壇

送林口園老歸北筑　入保天陵

[illegible]

肛門病 花柳病 專門
臺北市大和町二（電八八六）
臺灣肛門病院

臺灣日日新報 附錄

昭和七年總選擧 衆議院議員確定候補者

九州

福岡縣
第一區（定員四名）
[illegible]

大分縣
第一區（定員四名）大分市、大分、北海部、南海部、大野、直入、玖珠、日田郡
[illegible]

佐賀縣
第一區（定員三名）佐賀市、佐賀、神埼、三養基、小城郡
[illegible]

第二區（定員三名）唐津市、東松浦、西松浦、杵島、藤津郡
[illegible]

熊本縣
第一區（定員五名）
[illegible]

宮崎縣
全縣一區（定員五名）
[illegible]

長崎縣
第一區（定員五名）
[illegible]

鹿兒島縣
第一區（定員五名）
[illegible]

沖繩縣
全縣一區（定員五名）
[illegible]

四國

徳島縣
第一區（定員三名）
[illegible]

第二區（定員三名）
[illegible]

愛媛縣
第一區（定員三名）松山市、溫泉、伊豫、上浮穴、喜多郡
[illegible]

第二區（定員三名）
[illegible]

第三區（定員三名）
[illegible]

高知縣
第一區（定員三名）
[illegible]

香川縣
第一區（定員三名）
[illegible]

臺灣關係者の立候補者名

臺灣關係者にして立候補したもの氏名左の如し
[illegible]

中國

廣島縣
第一區（定員四名）
[illegible]

岡山縣
第一區（定員五名）
[illegible]

鳥取縣
全縣一區（定員四名）
[illegible]

島根縣
第一區（定員三名）
[illegible]

近畿

兵庫縣
第一區（定員五名）神戸市
[illegible]

大阪府
第一區（定員三名）
[illegible]

京都府
第一區（定員五名）
[illegible]

奈良縣
全縣一區（定員五名）
[illegible]

和歌山縣
第一區（定員三名）
[illegible]

滋賀縣
全縣一區（定員五名）
[illegible]

東海

三重縣
第一區（定員五名）
[illegible]

岐阜縣
第一區（定員三名）
[illegible]

靜岡縣
第一區（定員五名）
[illegible]

愛知縣
第一區（定員五名）名古屋市
[illegible]

北信

富山縣
第一區（定員三名）
[illegible]

石川縣
第一區（定員三名）
[illegible]

長野縣
第一區（定員三名）
[illegible]

新潟縣
第一區（定員四名）
[illegible]

關東

東京府
第一區（定員五名）
[illegible]

神奈川縣
第一區（定員三名）
[illegible]

埼玉縣
第一區（定員四名）
[illegible]

千葉縣
第一區（定員四名）
[illegible]

茨城縣
第一區（定員四名）
[illegible]

群馬縣
第一區（定員五名）
[illegible]

栃木縣
第一區（定員五名）
[illegible]

山梨縣
全縣一區（定員五名）
[illegible]

東北

宮城縣
第一區（定員五名）
[illegible]

福島縣
第一區（定員三名）
[illegible]

岩手縣
第一區（定員三名）
[illegible]

青森縣
第一區（定員三名）
[illegible]

山形縣
第一區（定員四名）
[illegible]

秋田縣
第一區（定員四名）
[illegible]

北海道
第一區（定員四名）
[illegible]

無投票當選者

政友二十六名、民政十三名

立候補者が定員だけに止つた爲めの無投票區は左の十二區に達し、無投票當選の當選者は合計三十九名で政友二十六名、民政十三名その氏名は左の通りである

[illegible]

各派候補者別

政友	三五三
民政	二八二
無産 社大	一五
無産 大	一三
無産 地無	四
革新	三
安達派	一二
中立其他	三四
累計	七一四

臺灣日日新報號外

昭和七年二月二十一日
（第三種郵便物認可）

臺北市榮町四丁目 臺灣日日新報社

本號外は本紙に再録せず

十九路軍總攻擊第二日

午前七時には早くも我軍の砲擊再開さる

殷々たる砲聲上海を壓し皇軍の士氣いよ〳〵旺盛

【上海二十一日發電通至急報】二十一日午前七時から我が重砲隊火蓋を切り、砲彈敵陣地に落下し、砲聲殷々としてゐる

（上海二十一日發聯合）十九路軍總攻擊第二日は明け午前七時早くも我軍の砲擊再開され砲聲殷々上海を壓す、皇軍の士氣愈々旺盛

商務印書館の敵は遂に潰走

【上海二十一日發本社特電】二十一日午前七時商務印書館に陣地構築中の敵は我砲擊をうけ何れへか潰走した

春雨を突いて空軍も出動

（上海二十一日發電通）我空軍は廿一日午前八時半春雨を突いて江灣上空に出動した

敵は夫々後退を開始

【上海二十一日發本社特電】海軍航空隊の水上機◎機報告、大場鎭方面の敵は西方及び西南方面に、又江灣鎭方面の敵は西方に夫々後退を開始した

今曉まで敵は沈默を守る

【上海二十一日發聯合】總攻擊第一日破竹の勢ひで敵の第一線を擊破した皇軍は夜に入るとともに益々戰線を固め敵の夜襲に備へたが、豫期された敵の野砲、迫擊砲は昨日の我砲擊に脅えたか今曉迄沈默してゐた、○國は既定の行動を續け閘北の全線では小銃、機關銃の小戰鬪行はれたが何れも大事なく夜は明けた

勇敢にも渡河逆襲し來る

わが一齊射擊を浴びて遂に敗走

（呉淞二十一日發聯合）呉淞鎭方面の敵は午前九時五分勇敢にも渡河逆襲し來つたが我軍一齊射擊を浴せ擊退した敵は死體多數を殘して敗走した

江灣鎭の敵は頑强に抵抗

【上海二十一日發聯合】江灣鎭方面の我野戰○○隊は○團司令部後方に○門の砲列を布き今朝七時三十分以來江灣鎭の敵陣地砲擊を加へてゐるが、敵は今尙頑强に抵抗し、敵の砲彈は司令部附近に盛んに飛來してゐる、野戰○○隊はこれに對し九時二十五分より一齊に砲擊開始すると共に○○飛隊の爆擊機○臺は一齊に出動爆擊中である、

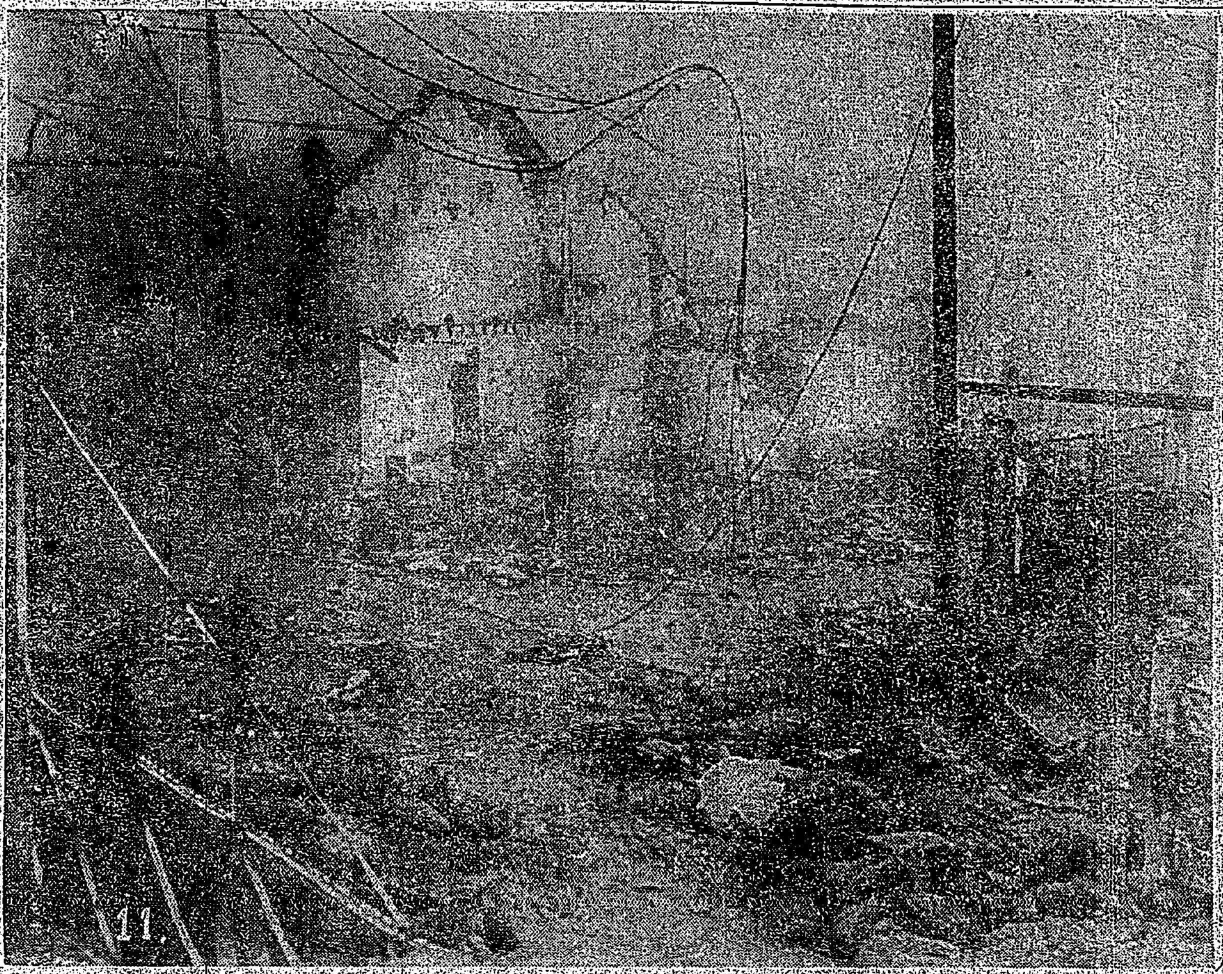

閘北方面兵火の跡

廢墟の樣な市街には死屍累々としてゐます

軍艦○○に敵彈落下

砲術長外一名負傷す

驅逐○○、○○も敵彈を蒙る

【呉淞二十日發電通】本日の呉淞砲擊で敵の迫擊砲彈二發が軍艦○○に落下し砲術長外一名負傷した、尙ほ○○の攻擊機、偵察機出動して空陸よりこの敵に猛擊を浴せ正午全く沈默せしめたが、右戰鬪で敵の攻擊を威壓中の驅逐艦○○、○○も彈丸を被り重傷兵一名、輕傷准士官以上三名、下士官六名を出した

敵兵營の彈藥庫に延燒

一大音響と共に爆破

靑雲路北方の火災擴大して

【上海二十日電通】靑雲路居場北方の火災擴大して敵兵營の彈藥庫に延燒し一大音響と共に爆破した、尙爆擊機三機は六三園北方約一キロの村落にある敵陣に爆彈を投下した

廿日の飛行隊の活躍

【上海二十日發電通】[illegible]○○隊[illegible]爆彈は常に目標を過たず敵の心膽を寒からしめ[illegible]大なる損害を與へた

江灣方面の戰況

江灣鎭背後から猛攻擊を開始

孫家澤も遂に占據

【上海二十日發電通】[illegible]

江灣鎭の要所占領

【上海二十日發電通】[illegible]

目覺ましかつた戰車隊の活動

前原○團長も激賞

【上海二十日發電通】[illegible]

爆擊機も大活躍

【上海二十日發電通】我爆擊機○○臺は二十日午後四時半陸軍部隊の進擊と呼應して江灣大塲に出動、爆彈二百五十キロを投下し、[illegible]五時之を終るや、各機は[illegible]

夜に入つて全く包圍陣形をとる

【上海二十日發電通】[illegible]

昨夜深更まで交戰

【上海二十日發電通】[illegible]

米國旗を揭げて發砲

【上海二十日發電通】[illegible]の我軍に對し支那兵は[illegible]米國旗を揭げ[illegible]我軍に銃火を浴びせた

巨彈の釣瓶擊ちに上海全市震撼す

敵の第一線本據の爆擊開始

【上海二十日發電通】軍司令部發表、午後二時半我軍は江灣、復旦大學前に野戰○○隊陣地を敷き敵の第一線本據の爆擊を開始したが巨彈の釣瓶擊に全上海は震撼した

鐵路の西方に前進

【上海二十日發電通】[illegible]○○隊は既に鐵路線以西に進出したが、○○より[illegible]

敵前五百米に進出

【上海二十日發電通】前原○團司令部は夜に入り敵前五百米に進出した

總選擧開票結果

裏面にあります

得志大學附近に爆彈投下

【上海二十日發電通】[illegible]

總攻擊最初の犧牲者

時誠◎隊に敵彈落下

【上海二十日發電通】[illegible]

廿日夜戰鬪のわが軍の損害

【上海二十日發電通】[illegible]

我軍の死傷數

合計四十名

【上海二十一日發本社特電】[illegible]

小野茂春大尉名譽の戰死

胸部貫通銃創

【上海二十一日發電通】[illegible]

英國政府の緊張ぶり

陸海軍兩省は徹夜で勤務

【ロンドン二十日發電通】[illegible]

外交部が抗議

【南京二十一日發電通】外交部は[illegible]

南京出發

支那機六臺南南東に向ふ

【東京二十一日發電通】南京二十日發海軍省着電、二十日正午支那飛行機六機南京より飛來南京を南々東に向ひたるが如し

傷病兵後送の汽船を同航

【東京二十一日發本社特電】上海方面の陸軍部隊傷病兵後送の爲今般○○丸（三、一四五噸）に收容の設備を施し日本赤十字社救護班を乘組ましめ近く運航せしむる事となつた

普選第三回

國民總審判の結果
愈よけふから公表さる
廿一日午後五時迄に判明の分
政友六五名民政四二名

普選第三回、國民總審判の結果はいよ〳〵二十一日から白日下に公表される。政友絶對多數をかち得て、現內閣をして國民の信望を裏書せしむるか、民政舊地盤をどの程度まで喰ひ止め得るか、全國民の視聽は此の點に集中されてゐる。二十一日開票の分は三十四區定員百三十三名で外に無投票當選者三十名を合せ、計百六十三名の決定を見る筈であるが、本稿締切までに判明したものは左の如くである（午後五時記）

東京第一區（定員五名）
當選 一三、五九二 立川太郎（政前）
一一、八四八 高橋義次（民新）
一一、四〇四 三木武吉（民前）
一〇、八五五 本田義成（政前）
一〇、七四四 大神田軍治（民新）
次點 七、〇四一 櫻內辰郎（民前）

東京第二區（定員五名）
當選 一六、一七〇 犬養健（政前）
一六、〇五二 駒井重次（民新）

一四、六九七 鳩山一郎（政前）
一一、八八三 安部磯雄（社民）
九、二六五 中島彌團次（民前）
次點 六、五八八 赤塚五郎（民前）

東京第三區（定員四名）
當選 一四、一六六 安藤正純（政前）
一三、二二八 伊藤仁太郎（政元）

一二、五八七 頼母木桂吉（民前）

次點 九、四二七 柳田宗一郎（民新）
六、九七〇 田川大吉郎（革前）

東京第四區（定員四名）
當選 一三、八二二 磯部尚（政元）
一二、四六一 國枝捨次郎（政元）
六、九六六 朴春琴（中新）

次點 六、五九九 中野勇治郎（政新）
六、五九七 眞鍋儀十（民前）

東京第七區（定員三名）
當選 一九、三二九 津雲國利（政前）
一七、四七六 八並武治（民前）
一四、六〇七 坂本一角（政前）
次點 一四、四四一 山口久吉（政新）

大阪第一區（定員三名）
當選 一五、四一三 板野友造（政元）
九、五四九 一松定吉（民前）
次點 八、二六二 桝谷寅吉（民前）
五、七七五 石原善三郎（民前）

大阪第二區（定員三名）
當選 一八、六二五 山本芳治（政元）
一三、四〇一 竹田儀一（民前）

次點 一〇、四〇七 沼田嘉一郎（政元）
九、三三三 家安新九郎（民前）

大阪第三區（定員四名）
當選 一四、二七一 上田孝吉（政前）

一三、三三一 內藤正剛（民新）
一二、五九五 廣瀬徳藏（民前）

次點 一〇、七〇四 吉田勝時（政新）
八、六一三 西尾末廣（社前）

大阪第四區（定員四名）
當選 一九、六四三 森田政義（政前）

一七、三三五 中山福藏（民新）
一五、八〇〇 本田彌市郎（民前）
一四、八八二 吉川吉郎兵衛（民前）
次點 一四、六四 吉田國太郎（政新）

大阪第五區（定員四名）
當選 二一、五六二 喜多孝治（政前）
一九、〇二七 岩崎幸治郎（政元）
一八、七三三 勝田永吉（民前）
一八、四六七 杉山元治郎（労新）
次點 一五、一四九 田中萬逸（民前）

京都第一區（定員五名）
當選 一三、五九五 中村三之丞（民新）
一三、一四五 鈴木吉之助（政前）
一三、〇八六 鷲野米太郎（政前）
一二、八二一 川橋豐次郎（民新）
一〇、四四三 福田關次郎（中新）
次點 一〇、〇九 鄉原瞭（政新）

兵庫第一區（定員五名）
當選 二三、一七三 砂田重政（政前）

二〇、四九四 野田文一郎（民前）
二〇、一九八 中井一夫（政元）
一六、八〇八 濱野徹太郎（民前）
一四、三六八 中亥歳男（民前）
次點 一二、三〇四 河上丈太郎（労大）

千葉第一區（定員四名）
當選 二二、三四〇 多田滿長（民前）

一九、九九五 本多貞次郎（政元）
一七、三七三 川島正次郎（政前）
一六、八六二 鈴木隆（政前）
次點 [illegible] 篠原陸朗（民前）

千葉第三區（定員四名）
當選 一七、九九九 土屋清三郎（民前）

一七、八三三 竹澤太一（政元）
一七、六二〇 小高長三郎（政新）
一五、七六九 森矗昶（政前）
次點 一二、一九 岩瀬亮（中新）

富山第一區（定員三名）
當選 二三、一七九 石坂豐一（政元）
二一、〇四二 野村嘉六（民前）
一六、二五一 高見之通（政前）
次點 一四、八七六 寺島權藏（民前）

富山第二區（定員三名）
當選 二三、〇六〇 島田七郎右衛門（政新）
二一、三七〇 土倉宗明（政前）
一四、六八〇 松村謙三（民前）
次點 一三、八二三 山田毅一（民前）

爆撃と砲撃で 敵は遂に沈默
我が軍の負傷十名

【上海二十日發電通】吳淞方面で〇〇〇飛行機〇〇隊の砲撃と協力し午後遂に敵を沈默せしめた、我方負傷十名[illegible]

宮城第一區（定員五名）
當選 一八、七一四 內崎作三郎（民前）
一七、五七七 守屋榮夫（政前）
一七、一二五 宮澤清作（政前）
一六、六〇七 菅原傳（政前）
一四、三三四 佐木家治（政新）
次點 九、八八八 長谷川陸郎（民前）

當選者各派別

二十一日午後五時現在（但し無投票當選者も含む）

政友	六十五
民政	四十二
社民	一
勞大	一
中立	一

無投票當選者

新潟縣第一區（定員三名政二民一）
田邊熊一（政前）
山本悌二郎（政元）
山田助作（民元）

同第二區（定員三名政二民一）
鈴木義隆（政元）

武田德三郎（政前）
増田義一（政前）

岐阜縣第三區（定員三名政二民一）
牧野良三（政前）
千井信四郎（政前）
古屋慶隆（民前）

大阪府第六區（定員三名政二民一）
山口義一（政前）
井坂豊光（政元）
松田竹千代（政前）

山口縣第一區（定員四名政三民一）
久原房之助（政前）
保良浅之助（政前）
庄晋太郎（政前）
藤井啓一（民前）

同第二區
松岡洋右（政新）

京都第二區
當選 三五、一五八 中野種一郎（政前）
一六、三九 磯部芳吉（政前）
一四、〇三 田中勘兵衛（民前）
次點 一三、〇 人見文郎（民前）

荒井義造（政元）
兒玉右二（政前）
西村茂生（政前）
澤本與一（民前）

大分縣第二區（定員三名政二民一）
綾部健太郎（政前）
清瀬規矩雄（政前）
重松重治（民前）

山形縣第二區（定員四名政三民一）
熊谷直太（政前）
松岡俊三（政元）
清水徳太郎（民前）
佐藤理吉（民新）

千葉縣第二區（定員三名政二民一）
鳩山秀夫（政前）
今井健彦（政前）
鵜澤宇八（民前）

福井縣第二區（定員三名政二民一）
猪野毛利榮（政前）
添田敬一郎（民前）
熊谷五右衛門（政元）
山本条太郎（政前）
齋藤直橘（民前）

石川縣第二區（定員三名政二民一）
益谷秀次（政前）
青山憲三（政前）
櫻井兵五郎（民前）

鮮人朴春琴君美事に當選
日本の選擧始つて以來の出來事

日本の選擧始つて以來の出來事 東京府第四區（本所深川）から立候補した鮮人朴春琴君が六千九百六十六票をかち得て定員四名中第三位で當選した、朴君は目下相愛會の[illegible]副會長をしてゐる有力者で人望家だ、[illegible]赤池元[illegible]總督らが應援したのと、朴君夫人は內地人で夫君の爲めに自ら街上に立つて演說をするなど目覺ましい運動が效を奏して美事當選したものである、之れに就て[illegible]朝鮮人の姿を見る事が出來た事で[illegible]の爲め喜ぶべき現象である（本所[illegible]）

濠洲海軍豫備兵の一部に禁足令發せらる
極東の事態に應ずべく

【ブリスベン二十日發本社特電至急報】濠洲海軍當局附屬海軍豫備兵の一部に對し禁足令發せられ、極東の不測の事態勃發の場合に應召し得る樣準備を命じた

大稻埕の患者は眞性天然痘と決定
二十日檢菌の結果

去月十八日疑似天然痘患者として稻江病院に收容隔離された臺北市太平町八ノ二一戶主[illegible]張清氏[illegible]の病症に關し州衛生課細菌檢查所で檢菌の結果二十日午後五時眞性天然痘と決定したとの旨北署に通報があつた